青島新民報

發行人 孫天鐸 編輯人 山田春三

每日出一大張半 發行所 青島新民報社

每份八分 每月一元五角 半年八元五角 全年十六元

(內)華北政務委員會內務總署登記證字第五號

中華民國三十年十二月九日 星期二 第一三〇二號 第一頁

日美英已入戰鬪狀態

三國卒斷絕國交 對英美頒發宣戰詔書

(東京八日同盟電)日本大本營陸海軍部發表、(十二月八日午前六時)帝國陸海軍、於八日未明在西太平洋與美英軍已入戰鬥狀態矣。

(東京八日同盟社電)日忠勇果敢之日本陸海軍精銳、

內閣告示第十六號

帝國本月八日與美國及英國斷絕國交已入交戰狀態矣。

八日未明與美英兩國家非入戰鬥狀態、日本政府八日與上述兩國斷絕國交、而入交戰狀態、是日午前十一時四十五分、頒發對英美宣戰佈告之詔書、同時自十五日二日開頒發臨時國會詔書、日本內閣隨即同國民佈告與英美斷絕國交。

首外相奏上

(東京八日同盟社電)日本政府以八日未明在西太平洋上日本軍已與美英兩軍開始戰鬥、是日午前七時、在首相官邸舉行緊急閣議、首相以次除東鄉外相外、各閣僚均出席、劈頭由島田海相報告與美英軍開交戰經過、決定政府應行採取方針、七時二十分散會、東條首相晉宮委曲奏上云。

(東京八日同盟電)東鄉外相在開始軍事行動之前、八日未明晉宮拜謁天皇陛下關於對美英最後外交措置、委曲奏聞、由御前退下後、午前三時訪問在首相官邸、待機中之東條首相作要談後、即赴緊急閣議。

開樞府會議

(東京八日中華社電)日本樞密院八日午前八時在宮中舉行臨時本會議、政府方面東條首相以次全體閣僚出席、由首相說明與英美兩軍入戰爭狀態。

宣戰詔書

(東京八日同盟電)八日頒發之關於宣戰佈告詔書如左、

保有天佑、踐萬世一系之皇祚、大日本帝國天皇昭示忠誠勇武之汝有衆。

朕茲對美國及英國宣戰。

朕陸海將兵、當全力、從事交戰。

朕之百僚有司、奉行勵精職務。

朕之衆庶、各盡其本分、億兆一心、舉國家之總力、達成征戰目的、期無遺算、抑以確保東亞安定、爲寄與世界和平、丕顯皇祖考丕承皇考作述之遠猷。

朕拳拳而與列國講交誼、偕萬邦共榮之樂、常爲帝國國交之要義者也、今也不幸與美英兩國開釁、洵不得已者也。豈朕之志哉。

中華民國政府、曩不解帝國之真意、濫構事端、攪亂東亞之平和、使帝國以致執干戈、茲經四年有餘、幸有國民政府更新、帝國與其結善隣之誼、而相提攜、而殘存於重慶之政權、恃美英庇護、兄弟鬩牆而不悛、美英兩國、支援殘存政權、助力擾亂東亞、以平和之美名爲掩飾、而逞征霸東洋之非望、復誘與國、在帝國周邊增强武備、對我挑戰、更對帝國平和的通商、與以凡百妨害、竟敢經濟斷絕、對帝國生存、加以重大威脅。

朕使政府將事態平和裡面恢復、隱忍彌久、但彼毫無交讓之精神、徒遷延時局之解決、其間、反於經濟上、軍事上、益增大威脅、擬使我屈從、如斯推移、關於東亞安定、帝國積年之努力、悉歸泡影、帝國之存立、亦正瀕於危殆、事既至此、帝國今也爲自存自衛、蹶然而起、除破碎一切障礙外無他也。

皇祖皇宗神靈在上、朕信倚爾有衆之忠誠勇武、恢弘祖宗之遺業、以速芟除禍根、確立東亞永遠平和、期保全帝國之光榮。

御名御璽

昭和十六年十二月八日

各大臣副署

繼續交涉毫無意義

日斷然提出通牒

外務省發表開戰理由

(東京八日中華社電)日本政府於八日午前八時半、由外務省發表日美會談之經過、同時並將對美之通牒、向中外發表、其內容謂在過去亙八個月間、始終如一、努力確保太平洋之和平、除闡明其真相外、同時使於十一月二十六日、向美國交付正式答覆文書、確認日美交涉前途毫無妥協之餘地、如斯以觀此項通告實際的不啻爲對美最後通牒也、至於日本開戰之理由、大致如次、

一、日美交涉時美國之原則、未免太過於理想、而對多方面的不可締條約、然其確認依然如故、而與東亞之實情、勢不相容也。

一、英美之經濟壓迫、較之武力、極爲卑劣。

一、英美之帝國主義的搾取、乃東亞之禍根、如法屬越南共同保障案、不過擴張英美野心而已也。

一、依然繼續援蔣行爲、勢不能默視也。

要言之、美政府之提案、乃忽視亙四年有餘中國事變之犧牲、竟威脅日本之生存與權威也、因之由全體的觀之、日本政府對其交涉甚覺勢不能接受、殊覺遺憾也、惟美國政府之企圖、乃與英帝國及其他國家呼應策動、不但從事妨害在東亞由日本建設新秩序所招來之平和、並使日華兩國互相戰爭、以期擁護英美之利益旨、在此次交涉中亦極然指摘矣、如斯欲調整日美國交、與美國政府互相提攜、維持太平洋平和之日本政府之希望、遂終化爲泡影、以是日本政府鑒于美國政府之態度、認爲今後難繼續交涉、而實無妥協之可能、故將此項意旨、向美國政府通告、甚爲遺憾也。

右答覆之要旨云云。

日使訪晤赫爾 交正式覆文

美當局表示不滿意

(華盛頓八日中華社電)日東鄉外相使在華盛頓之野村來栖兩大使、於七日午後一時(青島時間八日午前三時、)與赫爾國務長官會見、傳達十一月二十六日美國對日方提案之正式覆文。

(華盛頓八日中華社電)赫爾美國務長官、對七日來訪國務省之野村來栖兩大使、所告如左、「余對日本政府之答覆不滿意也。」

(東京八日中華社電)東鄉外相八日午前七時半、於官邸約駐美大使面交與在美府由日方對赫爾國務長官面交同樣之對美正式覆文、又同午前七時四十五分約克萊琪駐英大使說明面交日方答覆案。

徐駐日大使 訪東鄉外相

(東京八日中華社電)東鄉外相八日午前八時十五分、在外相官邸與徐中國大使會晤、說明與英美兩國開戰之事情、要請國民政府予以協力、徐大使對此直將右項意旨、傳達本國政府、並照日本政府之希望向前努力云。

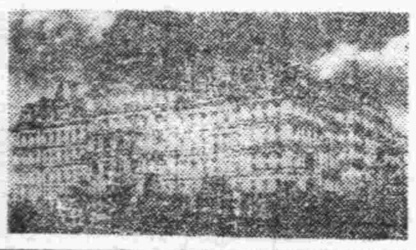
世界注目之美國務省

治運解說 新民會工作

爲山東省第三次治强運動推進勢力的新民會工作、由於經濟、保甲、宣傳三組織之有機的關聯性、已獲相當結果、根據地方的特殊情形、則對象目標、當然也要不同、現在工作情形、已由初期的量的發展、而着到實的轉變、一般都已自形式主義而改向實質主義進行、不用說、由於這種過渡的實情來看、當然還含有若干矛盾、以及應該再加檢討之點。

第一在經濟方面、會工作的進展、本於省方之實體的要求、從去年來、就進行關於物資統制配給之一切準備、本年四月已斷行封鎖生活必需特資、目標在於破絕匪方抗戰力、對鹽、火柴、更是特別實施封鎖、我們觀察過去七個月間的實在成績可知其實施範圍竟濟道爲全數之六成就連沂州方面也占四成、平均爲六成强、至於配給辦理數量、鹽是六三五九三担、火柴達一七八九箱(登州道除外)之鉅、現在更加活潑。

又與此工作併行、由配給網而獲得會員一事、也已成功、本年初爲八萬九千、十一月已突破百萬、僅僅十個月之間就增加十餘倍、不過他是以實的轉變爲目標、根據經濟封鎖工作之本義、而企圖分會會籍之整理、結成擴充的、現在業已就緒、又對於收集對僞地區之必需物資一事、是這樣進行的、對於德縣、以及棉花火柴等集散地及沿線路線之沿運河地帶、臨清、夏鎮方面、新設移動交易所、在討伐之後、立即編成物資收集班、尤其在此次殲東作戰中、更收獲預期以上的成果、合作社的物資收買斡旋、也有特別需要編成武裝化的經濟班之地域、全般地看來、還有些應該再加考慮之點、

保甲組織、無論徵於省之歷史的事實、或自晉復業的政策來看、也已具有可由民衆本身組織的內素、不過有對中共之攻擊的性格、與佔領地區內之强化的性格、自然在運營上引起不同了、關於這一點、在縣治下、編成普通、特殊的兩種組織、尤其對於紅槍會、青幫等有宗教色彩的自衛組織者、更採一種本於特殊組織的特異形態、這個一點頗值注目、又在省治下、國力之勢力圈、極不均衡、而引起相剋、登州道方面、國民黨系已表示有努力與新民會合作藉以確立排擊中共體制的傾向、原來在省治下、封鎖的先行條件、絕對必須提出民衆的自治自衛、保甲制度之强化、武裝化、會職員之挺身的工作、對這一點有重大之貢獻、例如十月初旬、在武定道曾招募以對敵爲目標的訓練生三十名、竟有五十名的應募者、而且慷慨激昂、深使會職員爲之感動。

宣傳由於情報之蒐集、企劃、對敵工作三位一體化的實現會才能奏效、在省方目下正以、務職員之地方(爲自然部落單位的鄉村)爲中心、由於不斷的巡視與思索而努力推行者、尤其在省治下、濟陽縣的縣知事周建初兼任縣新民會總長會、乘自行車、率先巡視村落、獲得縣公署與新民會的一體化的實績、這種實例、對於縣聯總會是提示若干暗示性的。

强化鄉村安甯

治安强化的單位是縣、縣的單位是鄉村、匪僞擾亂治安的直接目標、以及他們的藏身處也多半是鄉村、所以非强化鄉村的安寧、不能使治安强化。

保全家族制度

家族制度就是中國幾千年來家族同居的制度、有家長族長領導、子弟們同心合力在一塊生活、共產黨則完全破壞家族制度。

東亞興廢在此一戰

望全民努力

東條首相重要廣播

(東京八日同盟電)日東條首相拜聆詔宣戰勅、於八日午後零時五分、在首相官邸實行歷史的廣播、以促發此未曾有國難一億國民之決意、其要旨如下、

現宣戰詔勅之煥發、而精强帝國陸海軍、現正從事殊死戰、東亞全局之和平瀕經帝國之努力、但終至決裂、過來日政府傾盡斯有手段、努力對美國交成立調整、但彼等不僅從來主張不讓步、反者與英荷印濠僞聯合一致、要求由中國無條件撤退我全面陸海軍、不承認南京政府、廢棄日德義三國條約、强制要求帝國讓步、設帝國一日服從彼等之要求時、而帝國之權威亦隨之喪失無遺、不但不能完成中國事變、即帝國之生存亦陷於危殆之結果、如斯帝國爲扎開現下之危局、以謀自存自衛起見、遂斷然奮起之、今拜受宣戰之大詔、不能恐懼感激之至、余雖不肖、決以一身輸躬盡瘁、誓死報國、以安社稷、乃余之宿願也、者國民諸君亦應誓不顧身上下一致、堅持勝利之要訣、所謂「必勝之信念」也、自建國二千六百年以來、我國未曾遭遇戰敗之恥、若回顧史蹟、即能至出對彼任何强壓之確信也、我等先輩爲國之歷史、蔚然不能使其玷污、同時決建設明日之帝國、誓死宣誓、同僚我等迄至今日持最大限度隱忍自重之態度、亦非求安逸、決非恐懼敵人之强大、只以維持世界和平、防止人類之慘禍爲職志也、當前之敵人、物資極爲豐富、爲謀世界之和平、應將此敵予以粉碎、爲建設東亞不動之新秩序、不但須從事長期戰爭、更應努力極大之建設的、如斯我等始終確信最後勝利乃屬於祖國日本、須上下一致克復任何困難與障害、向前勇進、此乃爲我等昭和民族之試煉也、若此突破試煉、其後大東亞建設者之榮譽、遂能使復世擔當也、當此國難之秋、與滿洲國及中華民國之一德一心關係愈漸濃厚、而與德義兩國之盟約亦益形堅固、至爲欣快、然帝國之興隆、及東亞之興廢、將在此一戰、以爲一億國民應傾諸一切盡死報國殉國之秋也、八紘一宇、在皇族之下、若持報國之大精神、而英美實不足恐懼也、確信勝利定在威稜之下實現也。

爲絕對禁物、蓋小敵不侮、大敵不恐、不恃大敵不來、而恃以待之決意、最爲肝要也。

畑總司令官 發重要聲明

(南京八日中華社電)日中國派遣軍總司令官聲明。

(八日午後零時半發表)對英美開戰、爲帝國之自存自立而努力之最後的決斷、同時將東亞由英美覇道之桎梏而解放、建設新秩序、東亞民族之要願、又爲中國事變必然的發展、派遣軍斷乎要除英美在大陸之敵性、對南方作戰相呼應、對重慶方面徹底封鎖隔絕、愈益統合發揮戰力、以努力於敵抗戰力之壞滅、期將政權之潰滅、日華兩國民應信賴派遣軍之決意與實力、斷乎排擊重慶方面之策謀、相攜同興亞偉業邁進、望向歷史的偉業之完成而邁進。

華北民衆發揮總力

與日本協力

誓與英美周旋到底

(北京八日中華社電)日本陸海軍已於(八日)未明時、在西太平洋與美英軍入戰時狀態、日美開戰終於發生、此實爲世界史上罕有之偉大事件、不特有關於太平洋諸民族之前途、抑且與全世界有莫大影響、京市各界自獲悉此項消息後、現無不表現緊張氣色、而內心均極鎭定、誠以英美與日本會議、自始即以不誠意繼續談判、日本欲於權力之外與對日包圍太平洋和平之苦心、終爲化然、此種情形、京市各界早有認識、是以惟有期待日本以維早之陸海空軍總力、與美國周旋以期奠定永久和平、華北民衆、自此將益加理解東亞民族今後使命之重大、美國之戰爭表面雖爲對日、而實則與我全東亞民族、全華北民衆、不僅在民族團結上、即在自身福利上、均應發揮合作精神之必要、本諸中日兩國共同宣言之原則、舉全力以與日本協力、京市各機關、在此消息傳到後、無不緊張異常、而發揮華北民衆之總力、必獲得預期之成果云云。

日必要地區 決實施防空

(東京八日同盟電)日大本營陸海軍部、(八日午後一時五十分發表)本日下令在必要地域實施防空、以右關以大本營陸海軍部報道部長談說明趣旨如左、

本日必要之區域實施防空、現下狀況如次、

我陸海軍航空部隊之精銳、今也勇躍銳爾相連、對廣汎西太平洋方面之廣大地域、徹底的擊滅優勢敵空軍艦船設施、果敢攻擊、正在敢行中、而各由帝國日下之航空努力及航空基地、得觀帝國之中心部現在雖有優勢的敵空軍來襲之虞、在其主帝國要地、既配備完整之防空陣地、然敵機必將攻擊、已完了萬全準備、在防空作戰之本質上不能不預期敵機乘我防空陣之間隙飛來、輕視

日中央協力會議

二次會正式開幕

東條首相將出席致詞

(東京八日中華社電)整備突破非常國難體制之臨戰國民常會之大政翼贊會第二次中央協力會議、自八日起五日間開會、本部業先於六日總會決定發言者及關聯發言者約五十名、已完了萬端之準備、第一日之八日、自午前九時起、嚴肅舉行開會式、政府方面自總裁東條首相始全閣僚出席由東條首相致辭、嗣由島田海相及東鄉外相、闡明現下逼迫之國際情勢及日美會談實相對其應付防備之日本政府之毅然方針決意、又賀屋藏相小泉厚相井野農相、均出席第二日及第三日之總會、表明所信外、政府方面由總會積極的說明、務求上意下達浸透爲方針、由地方各界代表二百八名所提出之議案、百四十四件、較上次二百二十一件雖減少七十七件、但均爲限於時局關係、沸騰赤誠之議時、在該會場本部四樓大禮堂、七日午後已準備完竣、又列席會議之中國東州關係者如左、

關東州興亞奉公聯盟副會長岩井堪六、同指導部長早川正夫、滿洲國共和會中央本部實行內儀多外八氏、在北京帝國總領事館、興亞院華北聯絡部、在上海帝國總領事館副領事大木昇谷民及關係官云

議案已決定

(東京八日中華社電)第二次中央協力會議議題如左、

「第一部國民士氣之昂揚與强國民信念之確立」

一、大東亞共榮圈之確立。

一、國民士氣之昂揚。

一、昂揚國民士氣宣傳機構之一元化。

一、日本文化產業之建設其他

一、興亞教育劃期的强化促進

發言者十名。

「國民動員體制體制之確立」

一、學徒之後協力高制强化

一、行政機構之刷新及翼贊會之强化。

一、時局化青少年生活之實情及青少年對策根本問題。

一、國民防空制度之改編。

一、農事指導者要請機構設立

一、科學之臨戰體制確立發言者九名。

「第三部翼贊政治體制之確立」

一、翼贊政治體制確立之急務

一、政治理念之昂揚、及政治致意之徹底。

一、議會組織之改革。

「第四部國民生活力之强化」

一、選舉法改正及總選舉斷行

一、以翼贊壯年團爲母體之議員候補者推薦制、而確立翼贊政治體制發言人八名。

一、勤勞青少年之保護育成。

一、新生活體系之建設。

一、臨戰下之家庭生活新體制

一、生活必需品之價格、發言者九名。

「第五部戰時食料之確保」

一、農業生產方之維持增强。

一、農業科學化促進。

一、肥料之增產。

一、臨戰食料之確保。

一、耕地開拓及勤勞精神之昂揚。

發言者十名

「第六部經濟總力之發揮」

一、經濟生活及總力機構之整備。

一、工場動員計劃之基礎確立。

一、遊休未動設備之活用。

一、生產能力增大之緊急對策。

新民會主辦 青年辯論會

(北京八日中華社電)新民會主辦之華北優秀青年辯論大會、於七日午後一時、在長安戲院盛大舉行、寫眞即開辯論會時之情形。

棗莊治强運動

推進益積極

民衆協力封鎖匪區

(濟南名倉本報特派員發)在濟南視察治强運動實狀之記者、由津浦線南下赴臨城、再順臨棗路經嶧縣、至棗莊、棗莊爲煤炭出產地、久著於世、炭質異常良好、火力更强、埋藏量亦極豐富、而採炭工場之設備頗爲完整、關於炭鑛及工礦一般之視察記、俟他日再詳述之、茲將該地方强化運動之不僅嶧莊及、嶧縣之治安强化運概要探誌如下、動範圍已達全縣百分之九十餘、按此次治强運動、係由新民會、縣公署、及合作社共同主辦、即以獲得新民會員及防止物資向匪區地流入爲目的、在此次運動期中已獲得三千餘名之合作社員、對於縣境治安尚未確立之地區、由縣警協力實行肅清工作及收買物資、更獲得皇軍之協力、努力防止物資向匪區地流入、以嶧縣、縣城、棗莊、台兒莊等爲中心、與開發地下資源工務員連絡、實行嚴重監視、並嚴勵施行法幣之取締、特往重台兒莊及鄰省、江蘇省境近各部落、並於縣內各地設立雜貨交易所、檢查民衆生活必需品、及實施移動之狀態、如斯與經濟工作相關連之宣傳隊、亦向各地派遣舉行民衆大會、娛樂慰安會等、更由醫療班實行施療努力衛生思想之向上、例如以縣新民會施療所之成績觀之、每日有百名以上之患者、均以城外農村及遠方之鄉村農民爲多、對於此等患者施行灌輸新民精神與時局認識、依警察、自衛團努力、獲得富於戰鬥力之人物、以次爲人的資源、一方再以衛生兵配屬於各警備中隊、以鼓勵隊員之勇氣、使其養成勇敢之戰鬥力、其效果甚大也、

關於經濟封鎖工作

於鐵路沿線建築防禦壕、或於接近匪區構築斷線、除實行鹽、火柴之配給統制外、並從事物資之統制、調整、情報之蒐集、再組織移動特務班、取締物資之配給、同時、進入敵匪區地、調查實情、並應宣撫、宣傳之時審查物資之實態、以作統計、以青少年爲中心、實行訓練及講習、落成中堅人士後、担任指導、使其分駐各地之責、以期縣之明朗化也。

日機大擧出動 襲陝省要衝

(〇〇基地八日中華社電)日航空部隊精銳、於八日突飛往陝西省鄠縣(西安西南方四十公里)敢行初次空襲、將縣城附近軍事設施與物資集積所之飛行機子以爆擊、次飛西安對東北方停車場貨物集積所投下巨彈、全機無事歸還云。

敬啓者本報今日因叢及時局之轉變曾於上午十一時臨時發刊關於日美戰況號外一張此啓

麗美人

齊羽著・許濤繪

第五章 愛神像前之盟誓 (13)

婉蘭聽了、似是有點失望的樣子、又擦着淚說：「我在家中眞是無時不在痛苦、憂愁！」譚思禹說：「我想我們今後都應當樂觀一點、崔放之常勸我、他說是：憂愁是沒有用的。」婉蘭說：「對啦！崔先生現在也不知在家裏沒有？」譚思禹向窗外看了看、說：「這時他大概在報館、還不能夠回來。」婉蘭說：「我去看看賈麗華吧。」譚思禹說：「剛才她說等崔放之回來、她要請我們吃便飯。」婉蘭說：「剛才我也告訴她我吃過啦、我要到裡院看看她、我就出來。因爲我今天不能夠太晚回去、臨出門時、我母親囑咐了我。」她出屋、譚思禹送她出來、她又回頭看了看譚思禹、譚思禹指給她說：「就在院後北屋。」婉蘭點頭、又悄聲說：「你等會我就出來、你要是沒事、請你再陪我走一段路。」說着、她又含羞地一笑。

她進裡院去看賈麗華、賈麗華的屋裏雖然東西很多、而且全像是他們結婚時新置的洋式大器、但刻復亂。崔放之沒在家、可是換下來的西服就在牀上、旁邊疏是孩子的尿布、屋中懸有鐵絲、晒着被尿了一大片的白襯衫。電燈照着賈麗華的梳妝台、長柳絲攤也在梳妝台上、另一張桌上全是啤酒瓶子、還有一張放大的像片是崔放之一邊被着樞子、一邊喝酒的「小影」、並有譚思禹的題詩、婉蘭至此時才知道譚思禹爲什麼變得那樣頹廢的重要原因、心裡想：「慢慢我要設法攔止他！」

她跟賈麗華是幼小時的同學、當然兩人言談、是很隨便的。先談賈麗華的家裏、賈麗華就說她跟崔放之是由戀愛而結婚、崔放之比她大八歲、但是他保愛小孩子似的那樣地愛她。崔放之每月有百數十元的收入、可是沒有積蓄。家裏除了她們夫婦及一個孩子之外、還有崔放之的一個慈祥仁愛的母親、並有個妹妹倩之、是在西山住學、家中還僱用着一個老媽子、是專管洗衣裳做飯的。賈麗華現在的人生觀、就是「太太的人生觀」、她不贊成女子求什麼高深的學問、她說：「幾萬年來這世界都是爲男子所占有的、如今三五個女性也要在社會上跟他們決一短長、那是辦不到的。至多了可以作他們社裡的一個裝飾品、譬如這張桌布、實用上還是布的本身、但假若繡上一朵花、他們樂得乎不那麼辦？但實際上有花不有花並不要緊、而且花總要先布而繡着、正如女子、不管她是什麼女碩士、女博士、一結婚有了幾個孩子之後、就全完！所以、我主張女子不如簡簡單單地就結婚、不必白去邁許多彎兒、結果還是同一歸宿。」因此她就問到了婉蘭有沒有訂婚、婉蘭卻是搖頭、並說：「我的思想卻跟你不一樣、我不是否認女子應當結婚。結婚是歸宿、是個膽怯的鳥兒的巢。但我不願作膽怯的鳥兒、我還想在天邊飄着、雖然天色陰霾、多風雨、但早晚我要撥開雲霧尋見那燦爛的陽光。」賈麗華笑着說：「那你早晚可也要回到巢裏去！」婉蘭臉紅了紅說：「可是、我要搭個巢、也要搭一個安穩的快樂的、那得在我能够、倦了、事情辦完了、自由享受够了、的時候。」賈麗華笑着說：「得啦！你到底是眞吃了飯沒有？咱們別淨顧了閒磕牙、你餓着肚子跟我來逗談鋒！」婉蘭也笑說：「我眞吃過啦！我辭嗎跟你客氣呢？你去吃飯吧、我要走、因爲我今天不能回家太晚！」

賈麗華拉着婉蘭的手、送她到屋門、就不管送了。笑着說：「以後我希望你能常找我來、我要一點也不管着我、放之那個人、你更不用心、不信你問問思禹、他准知道放之是個怎樣的人。」婉蘭笑着說：「好吧！咱們一半天見吧！」她結着、聽見裡院北屋的小孩哭、賈麗華恨忙迴回去、說：「來啦！來啦！別哭別哭！」

婉蘭踱又悄悄似的走到譚思禹的屋內。

譚思禹已穿上一身不大新的白帆布西服、屋中也已完了燈、婉蘭只進了半身、說：「我走啦！」譚思禹說：「不要忙！你不是說我送你嗎？」婉蘭退身出去。

敬啓者青島新民報專務尾池義雄君因公東渡詎料途中患病醫藥罔效不幸於十二月七日午前十時三十五分在東京病逝噩耗傳來同人不勝哀悼謹卜於十二月十三日午後一時至三時假武定路蓮長寺舉行告別式倘荷
弔唁即請屆時移玉前往惟以時局關係所有花圈供物敬謹璧謝尚希見諒

青島新民報代表者 長谷川眞三郎
親戚代表者 姚作賓
友人總代表 尹援一 安藤萬吉
呂振文 安藤榮次郎 青島記者團

訃聞

不孝尾池節罪孽深重不自殞滅禍延顯考尾池義雄府君痛於昭和十六年十二月七日午前十時三十五分東京內寢享壽六十有三歲不孝尾池節侍奉在側當即親視含殮遵禮成服謹卜於十二月十三日午後一時假青島武定路蓮長寺舉行告別式倘蒙

戚友 世 鄉 學 誼俯賜 弔唁歿存均感哀此訃

孤子尾池節泣血稽顙

船舶運送部
通關運輸部
吉田組青島支店
青島長安路三五号
電話(2)三一一七九号

請嘗香味觸鼻粒粒精選之甘栗
散步或會餐及集會時請駕臨二樓所設之大菜廳與品茗
西洋定食 日 二、五〇
西洋定食 夜 三、五〇
晝飯(咖啡付) 一、〇〇
以及其他飲物一品飯食均備歡迎友邦各界人仕惠顧
山東路 甘栗食事喫茶
甘栗太郎 電二一七四一六

興亞牌香煙
佳味芳香
北支烟草株式會社青島總代理店
大和產業公司
副代理 萬利煙行

火柴的代用良品
國宝式特許電氣火柴
遞信省形式承認品
火口實用新案
◎按鈕機 實用新案特准註冊
◎發火口的堅牢壽命爲他品之五倍
◎電費極經濟使用三百火以上不過一分錢
◎取火靈速、使用安全、絕無災之虞
青島市奉天路二四五號 親和洋行 電話(三)〇〇九〇番
各有名電氣器材店及百貨公司皆有出售
國宝電器製作所

時論
中日合作的經濟戰

在決戰體制下的東亞，什麼是最緊切的要求，這是我們應該認清的。

無論是好，是不好，或是可能，是不可能，現在的東亞，必須要急速的完成一體化的過程，所謂完成東亞的一體化，就是造成東亞的決戰體制，這是東亞自存的唯一方法。

東亞的決戰體制，首先要在華北完成起來。

不消說，華北是東亞的樞紐地區，是中核體，如果在華北不能完成中日的一體化，中日滿的一體化，那末東亞的一體化也就不能完成。

華北是中日合作的模範地帶，事實上也不得不如此，但是就經濟體制看時，合作的階段離着完成還很遠。

急速的把他推入樞紐的合作的階段，這是目前最緊要的事情。

像現在這樣，中日的各種經濟機構，還在分散的對立狀態（這樣說，似乎有語病，但是既然現在相互連繫的有機的一體化的機能，尚未發生作用，只好說他們是分散的）則樞紐的一體化便沒有希望，同時要想在華北形成決戰體制，也是很困難的。

在華北如何需要有決戰體制，現在是不必多說了，因為如果不能確立這種體制，則瞬息萬變的國際情勢的怒潮，就會澈底沖翻了華北的立場，不但如此，恐怕還要由於一種從新湧現出來的大混亂，把中國所有一切湧的東西，都淪入可怕的混沌的深淵之中。

一步一步的完成了確實的展開的治安強化運動，現在已入於第三次運動的中期，以國際意義的規模，把握着經濟封鎖的目標，而表現出強固的躍進。

所謂經濟封鎖，不消說就是經濟戰，是對於反抗東亞的敵匪等的宣戰，是不分都市或農村，不分中國人或日本人，大家結為一體而奮戰的經濟戰，是走向華北自給自足的遊擊隊的行動。

所以第三次治安強化運動最為必要的，就是中日一體的經濟體制的確立。

中國人雖然參加了輸入配給組合，但是日本商工會議所和商會的連絡並不充分，這是因為日本商工會議所本身還保留着許多自由主義經濟時代的殘滓，阻礙了今日統制經濟時代的活潑的經濟活動。

中國的或中日合辦的商社會社，如果不能成為商工會議所的會員，那末，從東亞一體化的見地看來，要想戰勝新經濟戰，恐怕是很困難吧。

從速確立這種體制，是我們目前最緊迫的要求。

中日一體經濟戰的方法，任其私人經濟自由那是不可能的，因為經濟中心操在商人之手，商人只知謀利，對於民族利害常常忽略了，是以發揮經濟戰的力量，第一要中日兩國切實合作，其次要有良好的統制的方法。

東亞大陸地質肥沃，氣候適宜，埋藏豐富，世界很少地方能與之比較，但是居於大陸之人還是非常困窮，離却外人的物資竟至不能生存，我東亞民族不但是自身受到困迫，而且是極大的恥辱，中日合作經濟戰既如是，至其所生的效果，就是民族自給自足，絕不仰賴外人，不特以此可以制前此外人，且可以此使敵外人對我一切妨害知所忌。

日美交涉之經過
日外務省當局發表

（東京八日同盟電）日外務省八日午前八時半將日美交涉經過發表如左：

外務省公表

一、日美間之交涉，自本年春左右起，於華盛頓開始，四月中旬曾由美國政府提示非正式提案，右提案內容，

一、兩國懷抱之國際觀念及國家觀念

二、對歐洲戰之態度

三、對中日事變之態度

四、日美兩國間之通商

五、在太平洋地域之經濟活動

六、太平洋地域之政治安定

七、菲律賓中立化

等項目，以此關於太平洋全般問題，為一般的協定之基礎，有甚多之點，該案中美國政府，關於日德義三國同盟條約，美國藉自衞之名，參加歐洲戰爭時，關於帝國不威脅太平洋方面英美國之安全，要求保障，又關於中日事變，以美國容認之基礎條件為日美和平之仲介，帝國政府五月中旬闡明關於三國條約，我軍事援助義務，三國條約規定場合發動之意旨，又關於中國事變，美國須我近衞三原則日華基本條約及日滿華共同宣言，以信賴我善鄰友好政策，對重慶為勸告和平，重慶如不聽從右勸告時，則中止援助重慶之意旨，提出加以要求而請修正之代案，重加交涉，至六月下旬，美國政府較前記四月案從提示將美國主張更加一層具體化之修正案，爾後交涉遂該案圍繞而繼續，然七月第三次近衞內閣成立後，帝國基於與法國間所締結之議定書，講求法領越南共同防衞之措置後，美國乃對帝國實行資產凍結，加以經濟的壓迫，但帝國依然抱促進和平解決之希望，八月遂由近衞首相對羅大總統以書翰開陳帝國政府之平和的意圖，同時為救濟危局起見，通告兩國首腦者有從速會合之必要之所以，對此美國主義上有表示贊意而交涉中之懸案，尤以三國條約問題，在華日本軍隊駐留問題，及關於國際通商無差別待遇問題，固持如不先合意成立，則難移於實行云之態度，因不讓步，我方乃於九月六日提示局面打開案，次至二十五日，對此等我方之主張提出將前記美方六月案參酌之新案，歷次交涉中，十月二日美國會以其國際關係為基準而固持四原則，即

一、一切國家之領土保全及主權尊重，

二、他國之內政不干涉，

三、通商上之無差別待遇，

四、依平和手段外，太平洋現狀不變更，

關於各原則之適用，關於帝國意圖及前記三問題，再明示帝國政府之見解，而要求交涉，因此遂遭逢難關，遂告停頓，十月中旬第三次近衞內閣因辭冠，如斯兩國見解遂發生對立之所以者也，美國關於處理國際關係強硬固執，立腳於獨善的見解，架空之原則的理念，不顧東亞之實狀，主張將其全面實用於中國及其他各基因，因美國固持右態度，故本交涉之妥協有極困難之情況，現內閣因顧念太平洋之平和，決繼續交涉，因由於公正基礎，而圖妥協之見地，關於當時交涉上要問題三事項。

一、關於與三國條約相關聯之自衞權問題，明確要求美國不任意擴大自衞權之觀念之意旨，

二、關於通商上無差別待遇原則，右原則適用於全世界，不包含適用於全太平洋地域，而無異議，

三、關於撤兵問題，因中國事變，派往中國日本軍隊之一部，於日華間平和成立後應在一定地域所定期間駐屯，其餘之軍隊，與平和成立同時從日華間協定開始撤去，又與治安確立同時撤去，又派往法屬越南之軍隊，中國事變解決，及東亞公正平和確立時，即行撤去，而為案，依右案繼續交涉，共向我政府於日美交涉成立之際，就關係事項與英國及其他各國同時成立諒解，要望美方從事斡旋，又關於本件交涉因實現全之努力，急派來栖大使赴美國，援助野村大使，然美方以日美協定如成立，日方無保持三國條約之必要，希望消滅或成為死文之意旨，反覆力說，主張通商無差別原則無條件適用於中國，在列國共同下，從事中國之經濟共同開發。

希望該原則適用於全世界，為共同宣言案，提出帝國政府對右就通商無差別原則，帝國以承認該原則之適用之範圍而否覆，同時就右共同宣言案，謂中國共同開發提案，有成為中國國際管理端緒之慮，而難受諾，向美方要求撤回。

四、十一月十七日以來，野村大使與來栖大使，與大總統及國務長官重行會見，力說交涉急速妥結之必要，大總統就中國問題，有成為日華和平紹介者之準備，又國務長官謂帝國與德國提攜為狠，則日美交涉甚難，有應先除去此根本的困難之必要云而強調，雖然二三次平和論議，然雖關依然明在，三國條約國際通商無差別待遇問題及中國問題，帝國政府為迴避兩國國交之破綻起見，基於盡最善努力之考慮，就極重且緊急之問題，限公正妥結起見，遂於十一月二十日提出如左之新提案。

（一）日美兩國政府互均對法領越南以外之南東亞細亞及南太平洋地域，不從事武力的進出而確約。

（二）日美兩國政府，以在荷屬印度需要之物資之獲得以保障而相互協力。

（三）日美兩國政府相互將通商關係，為使復歸資產凍結前之狀態，美國政府約以所要之石油對日供給。

（四）美國政府對於中日兩國和平之努力，不出以與以障礙之行動。

（五）日本國政府如本案成立時，現在南部越南駐屯中之日本軍，有將其移駐北部法屬越南之準備而聲明。

對右國務長官以帝國表明與三國條約之關係，如不確立採用和平政策，而受諾右第四項，停止援蔣行為，謂為不可能，又大總統所謂中日間和平之紹介者云之提案，謂以日本採用和平政策為前提云，就第四項以大示難色、我方乃使兩大使對國務長官謂，依大總統之紹介，中日開始直接交涉時，成為和平之仲介者之美國，依然繼續援蔣行為之和平，為妨害成立者，指摘其態度為矛盾，要求美國政府反省。

（五）然其間美國政府曾與英澳荷蘭重慶代表協議，十一月二十日國務長官，對於南大使謂，僅以南部越南之撤兵，不足以緩和南太平洋方面之急迫情勢云，并謂大總統所謂日華間之紹介，為時機未熟之考慮云，美國政府其後與前記各代表重加協議，二十六日國務長官對兩大使就二十日我方之提案，慎重加以研究，與關係國協議，認為遺憾，且難於同意，以今後之交涉基礎案，提出大要如左之案，即

（一）日美相互間以實際適用之根本的原則，對於政治關係，再述前述四原則，只敦其中第四點紛爭之防止，及平和的解決，與平和的方法及事務，改善國際情勢，國際協力及國際調停準據之原則，對於經濟關係，首以數前前記政治的原則之第三通商上之機會均等及平等待遇之原則置。

（二）日美兩國政府應採之措置，

（甲）日美兩國政府，與英國，荷蘭，中國，蘇聯，泰國，努力締結太平洋不侵犯條約。

（乙）日美兩國政府與日，美，英，中，荷，泰國政府間，尊重法領越南之主權，法屬越南主權如受威脅時，關於必要措置，努力締結，即時協議之協定。

（丙）日本政府由中國及法屬越南撤收一切之軍隊，（陸海空及警察）

（丁）兩國政府除重慶府政以外，對任何政權，對軍事的政治的經濟的不與以支持，兩國政府放棄在華治外法權（包含租界及基於第二議定書之權利）對他國亦慫恿同樣措置，兩國政府相互惠的基礎國待遇，及通商障壁低減之主義，為商議締結通商條約，（將生絲置於自由品目）兩國政府相互廢止資產凍結令，

（戊）關於日幣美元之匯兌安定，協定兩國分別供給半額資金，

（己）兩國政府與第三國締結任何協定，本協定之根本目的，即關於太平洋全地域之包圍確保，不解釋矛盾而同意。

又，以上諸原則并惡其他國而提案，

就右南大使指摘其不當，從事強硬應對，國務長官越不示讓步之色，廿七日大總統對兩大使謂，今雖不希望日美交涉之妥結，依暫定的圖打開局面，兩國根本主義方針不一致為限，結局無効云而思考，不拘帝國政府對美國十一月廿日之我方提案於最公正基礎充分考慮實之新案，提出漠視東亞現實不能同意，從來我主張後而作成者，美國所有以關於中國問題其態度豹變者，就美國之誠意可疑，雖要求美方反省，國務長官只固執從來態度，就交涉本質的問題，越無進行商議之色，至十二月二日，華爾斯次官依大總統命令，依情報稱，最近在法越方面日本軍隊從事移動增強，關右以帝國之真意而照會，帝國政府乃以右因最近在法越與中國國境附近，重慶軍頻頻蠢動，為防備起見，對北部法越一部兵力從事增強者也，而與此相關聯，自然起在內部從事部隊之移動而已云，其間美國政府乃急速增強對日包圍陣，同時指導輿論，鞏固交涉決裂時之地位，從而對前記美國提案帝國政府以十二月七日以「對美覺書」闡明其態度矣。

日軍成功奇襲作戰
海軍機襲擊美各要地
初次轟炸夏威夷基地

（東京八日同盟電）日本大本營海軍部八日午前十一時十分公佈、

一、帝國海軍本八日黎明對夏威夷方面美國艦隊及航空兵力、成功大奇襲作戰。

二、帝國海軍本八日黎明擊沈在上海之英國砲艦（陂鐵列爾號）、美國砲艦（威克號）同時刻對我降服。

三、帝國海軍本八日黎明轟炸新嘉坡、收莫大戰果。

四、帝國海軍本八日晨轟炸達巴奧、威克、瓜姆敵軍事諸設施云。

（火奴魯魯（檀香山）七日同盟電）日本海軍航空隊轟炸機大編隊、對夏威夷時間七日午前七時三十五分（青島時間八日午前三時五分）對火奴魯魯（檀香山）敢行初次空襲云。

（紐約七日同盟電）據火奴魯魯ＮＢＣ廣播稱、日本空軍對火奴魯魯之轟炸極猛烈、然美國陸海軍今仍掌握制海空權云、傳日本空軍之空襲火奴魯魯繼續近二小時云。

擊沉四戰艦
炸毀大巡洋艦四艘
日方艦艇全無損害

（東京八日電）日本海軍八日晨來在西太平上一齊開始行動、已早赫赫戰果、大本營海軍報道部八日午後八時四十五分發表、迄現在判明所獲戰果如下、

一、八日空襲夏威夷之海軍航空部隊擊沉敵戰艦四艘、對戰艦四艘與以大損害并大破大型戰艦四艘（以上確實）其他與敵方飛機大損害、

二、我潛水艦在火奴魯魯附近海面擊沉敵航空母艦一艘、惟尚無確報、

三、空襲瓦胡島海軍根據地之部隊、擊沉軍艦及兵員、我方損害極少也、

四、本月八日截獲敵船舶甚夥、

五、本八日我艦艇毫無損傷、

（紐約七日同盟電）據火奴魯魯合衆電稱、在珍珠灣西方之巴巴岩海附近、目擊裝載日軍輸送船之姿影云。

（華盛頓八日電）據華盛頓所接第一次報告云夏威夷瓦胡島美海軍之空軍飛行港、希克海姆及貯油池、在日機第一次空襲時、即告命中而焚毀、美軍高射砲隊猛射擊日機、美驅逐機亦起飛迎戰云。

珍珠灣軍港
為美海軍中心地

（斯德哥爾摩八日電）美海軍根據地之珍珠港、為美海軍在太平洋諸海軍根據地之中心、離日本海岸約三千三百八十英里、按珍珠港位在瓦胡島、亦為美空軍之重要基地、港灣設備新穎、并容美海軍艦全艦船隻、軍備設施頗稱完備云、瓦胡島在平時可容美海空軍人員約一萬五千至二萬名、該島居民日人約占百分之四十云。

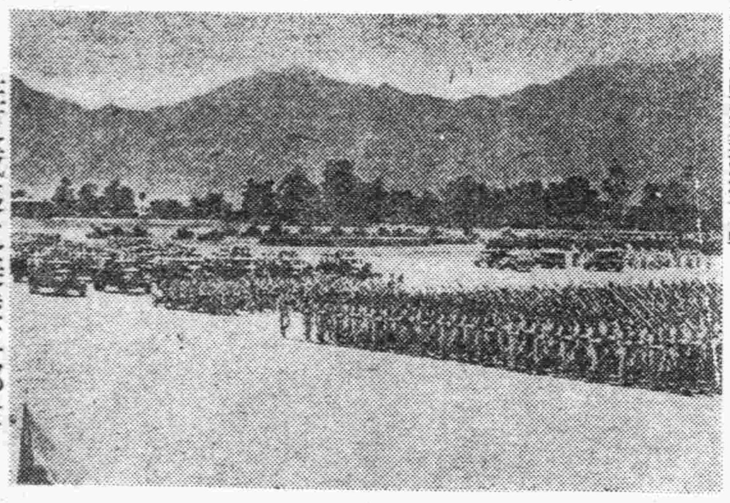

駐夏威夷之美陸軍部隊

美運船一艘
遭魚雷攻擊

（華盛頓七日中華社電）華府官方宣稱、美滿載木材之美海軍運輸船一艘、頃在舊金山西一千三百英里處、遭魚雷攻擊。

美遠東軍司令
會見菲總統
從事重要協議

（馬尼剌七日中華社電）麥卡薩美遠東軍司令官、七日由馬尼剌空路抵巴基東出席菲島緊急會議、關於菲島所處之重大情勢、擬與奎松大總統作重要協議、右協議後、在二十四時間以內對菲島陸軍有發重大宣言模樣。

馬尼剌市民
均準備撤退

（馬尼剌七日中華社電）菲律賓政府六日夜勸告未從事重要任務之馬尼剌市民、而在鄉間有住宅者、應在可能範圍內從速離鄉、此次措置為自發的撤退勸告、政府不久恐將在政府監督之下、強制人民撤退至指定區域云。

美全軍動員
命令準備即時行動

（華盛頓八日中華社電）羅斯福大總統七日午後八時半、招集緊急閣議。

（華盛頓七日中華社電）羅斯福美國大總統、命令陸海軍準備行動、即時實施云。

（華盛頓七日同盟電）史汀生美陸軍長官、七日午後以明八日為期、對全陸軍下總動員令

（華盛頓電）羅大總統頃密令海陸軍當局防衞美國云。

（馬尼剌八日中華社電）哈特美亞細亞艦隊司令官、七日發表如次。美國與日本入戰爭狀態美海軍正採取應付事態萬般之措置。

開軍事會議

（華盛頓八日電）美國羅斯福大總統、頃延見陸長史汀生、海長諾克斯、及美軍參謀總長馬歇爾、據稱、白宮秘書闊利頃忙於搜集火奴魯魯及馬尼剌方面報告、期以在最短期報告國會。

（又電）頃悉美國羅斯福大總統、頃於七日下午八時半、召開內閣非常會議、共和黨及民主黨重要領袖、皆被邀至白宮、定於九時參予內閣會議。

開始攻香港
空軍精銳猛烈空襲
大本營陸軍部發表

（東京八日同盟電）日本大本營陸軍部、八日午前十一時四十分發表、我軍本八日黎明入於戰鬥狀態後、遂不逸機開始攻擊香港。

（又電）日大本營陸軍報道部八日午下五時發表、我陸軍航空隊、本八日大舉出動轟炸菲律賓方面敵要衝。

（又電）陸軍航空部隊、本八日晨空襲在香港北方之飛機場、以低空飛行對地上敵機十四架、加以攻擊、使之炎燒云。

（○○基地八日同盟電）日空軍八日午前八時飛香港、敢行第一次轟炸、全架安全歸還。

（東京八日同盟電）日大本營陸軍部八日午後五時發表：華南方面帝國陸軍飛行隊、於八日早晨急襲香港北方之敵飛行場、將該停在飛行場之十四架中十二架、予以低空射擊、使其炎燒、我方無損害。

香港政廳
發總動員令

（紐約八日中華社電）據英聯社香港消息稱、香港英政廳已發出總動員令云。

防禦水域
日海軍指定

（東京八日同盟電）日遞信省八日公表指定如左之防禦水域、津輕海峽方面、宗谷海峽方面、（以上為大湊警備府所管）

東京灣方面、伊勢灣方面（以上為橫須賀鎮守府所管）

紀伊水道方面、（為大阪警備府所管）

豐後水道、□海西部下關海峽方面（以上為吳鎮守府所管）

佐世保長崎方面（以上為佐世保鎮守府所管）

若狹灣方面（以上為舞鶴鎮守府所管）

鎮海灣、釜山港方面（以上為鎮海警備府所管）

澎湖島方面、高雄港方面、基隆港方面、（以上為馬公警備府所管）

滬英艦被擊沉
美艦已降服
日艦隊報道部發表

（上海八日中華社電）日中國方面艦隊報道部十二月八日午前九時發表、古賀中國方面艦隊司令長官、以八日日本已與英美兩國入於戰爭狀態、午前五時二十分以嚴保薦軍使、派往停泊上海之英國砲艦彼得列爾號、美國砲艦威克號、為維持上海方面安寧起見、勸告降服之文書、英艦拒絕、不得已予以擊沉矣、惟美艦因容納勸告捕獲之。

（上海八日中華社電）日本軍八日拂曉對於黃浦江上碇泊中之敵國軍艦、開始猛攻、在旗艦出雲號指揮之下、砲轟英國砲艦彼得列爾號（三一〇噸）瞬時發出火焰、天曉時已沉於江上矣、美國砲艦威克號、則揭白旗投降、日本乃在該艦揭日本國旗云。

馬來半島上陸成功
向泰國境界進擊
確保基地擴張戰果中

（東京八日同盟電）日本大本營陸海軍部、八日午前十一時五十分發表、我軍在陸海緊密協力之下、八日晨在馬來半島方面實行奇襲上陸作戰、着着擴張戰果中。

（西貢八日中華社電）此間接新加坡播送如左、

（一）日軍主力部隊、八日午前一時半、已在馬來半島泰領洛克羅曲上陸成功、其他一部、亦在盤谷南方某要地上陸、向盤谷進擊中、又其他一隊、亦自白養奔由陸路出發進擊泰國界邑部、

（二）攻擊香港已自本日開始

（三）馬尼剌之日軍、在呂宋東南方面敵前上陸、確保[illegible]行基地云云。

掃蕩英軍中

（盤谷八日同盟電）「駐泰日本大使館當局談、八日午前四時發表」、曾獲得英國軍計劃、十二月八日向泰國南部進入之確證、依然八日拂曉突破馬來國境、開始進入、日本為於維持南太平洋之和平與泰國之獨立、與泰國政府開始交涉、同時為援助泰國獨立起見、即加以反擊、將英軍向泰國外掃蕩。

圖離間日泰
英方惡劣宣傳
企圖事實毫無效果

（盤谷八日中華社電）因遠東危機增大後、離間日泰之英國宣傳、最近已不復為一般民衆所信用、前竟起反英感情、英國陷入自搗窮穴之態、即據十一月三十日路透電、五萬澳洲兵集中於馬來半島、準備侵入泰國、威脅泰國、一方捏造日本軍已由安南國境侵入等無事實之謠傳、英國此種巧妙捏造宣傳、根據之隨便新聞、激發恐怖戰爭之泰國民衆不安心理、同時企圖巧妙釀成反日空氣、然而並無效果、政府部內要人、亦以英國方面之此種惡質宣傳、為故意擾亂泰國繼止中立者、極為憤激、又先月末盛傳日本人在盤谷市內飲食店其他盛行使用日幣、可視為政府代表之廣播員、一日夜廣播、據政府當局調查、此種喧言全然無事實根據、業已判明、恐係英國使用與日本人相似之國民利載泰人反日感情者、唱示否認云。

上述謠傳、揶揄英國方思實宣傳、現英國之信用急激失墜、到處展開反英感情中云。

德對美宣戰
廿四小時內可發出

（斯德哥爾摩八日中華社電）七日據路透華盛頓電、華盛頓一部有力消息謂、德國今後於二十四小時以內、將有對美宣戰之布告可能性云。

德蘇戰益烈
德義聯軍迭獲勝利

【柏林八日專電】德元首行營軍司令部頃於七日中午公佈戰報如下。

（一）德義軍隊頃在唐納賁盆地、雖在惡劣氣候下、又獲局部勝利、東線若干點紅軍之進攻、咸被擊退。

（二）列寧格勒外紅軍企圖突圍、并由坦克車及飛機之協助、亦未得逞、轟炸列寧格勒區之戰車、重要設施、在該線中

（三）德空軍在東線全線協助陸上部隊攻擊紅軍陣地、軍隊集中所在及鐵路線、萊杜加湖東南蘇空軍根據地亦遭轟炸、奧奈加湖西岸若干工業建設亦遭命中。

（四）海峽地區德掃雷艇與英方快艇多艘、發生遭遇戰、英艇沉沒者及重傷者各一、德方毫無損失。

（五）北非方面前線仍在激戰中、德潛水艇頃在西里內伊加外攻擊英方護航隊、裝載軍隊增援托布洛克者、計命中敵方驅逐艦一、油船、及商輪一、由於敵方防禦砲火之猛烈、未能探悉該批船隻曾否下沉、德空軍曾空襲馬爾他島英方[illegible]行港、機庫等皆告命中、按十一月二十九日至十二月五日期間、蘇聯空軍共喪失二一八架、同期內德方僅喪失二十一架云。

德機襲英倫

【柏林八日專電】此間主管方面七日稱、德轟炸機群於六日雖在惡劣氣候下、仍在英國東部沿海巡邏、是日下午英方轟炸機一架、企圖攻擊德方供應船隻、被擊墜海、該機落處離該德輪僅二百碼處。

加拿大政府
對匈羅芬宣戰

（渥太瓦七日中華社電）金固加拿大首相、於六日午夜發表對匈牙利羅馬尼亞三國布告宣戰云。

去疲勞
健胃腸

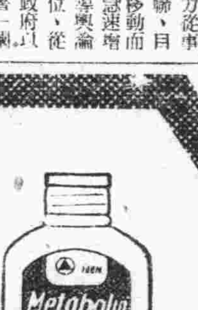

強力米太賓靈片

體內維他命B_1不足之人，作事甚易感覺疲勞，同時胃腸機能衰弱食欲減退，營養不良，便秘脚重甚或釀成脚氣（脚氣病）危及生命。

諸如此類症狀之時，強力米太賓靈片的內服，非常有效。此因強力米太賓靈片中含有多量的維他命B_1，得由內服法以補給體內維他命B_1的不足，所以最有去疲勞健胃腸，增營養治脚氣的功能。

（包裝）一〇〇片　三〇〇片

總社 大阪 武田長兵衞商店
總行 大阪市東區道修町
天津辦事處 天津日租界旭街
北京辦事處 北京宣武門內大街
青島辦事處 青島館陶路一號

治脚氣
增營養

41(5)148

治淋特效

果然特效極了！

治淋寶

"淋病是不能治療的病"，事實上一直到現在，人們都在這樣想着的，[illegible]淋病那從來底療法，表面上雖然說是治愈了，但是，一到[illegible]，就失斷，又極容易發生疼痛，流膿，復發的缺點[illegible]。

治淋寶是化學療法劑，它是現代醫學界底最大發見，它和從來淋藥底作用，是完全不同的，治療期間極短，效力又大，而且用不着[illegible]注射，只要內服就能收效，尤其治療費是極有限的，因此，治淋寶[illegible]可說是把那以前不能治療的"淋病"征服完了。

包裝 24片
[illegible]

得洋[illegible]韓棚
天津市松島街三七號
[illegible]・京城・奉天・[illegible]

中日兩民族生死與共 以應付緊急事態

趙市長希市民痛曉當局眞意

日本對英美入於戰爭狀態後、本市趙市長於本月八日下午三時、向記者發表談話、希望市民體察事態之轉移、於友邦日本援助之下一體努力造成中日共存共榮者克服目前之難關、市長並爲使市民普遍明瞭所懷意見、並於八日下午七時半在廣播電台講演、茲誌市民談話如下：

此次友邦日本帝國與美國合衆國及英帝國之間、陷於戰爭狀態、因此華北派遣日本軍、援國際法規慣例、遂將全華北所有敵性武力一掃而淨之、並將敵性權益財產之一部予以緊急處置、而歸於日本實權下保管、我中華民國、按照中日基本條約所載、中日兩國基於道義、共同負責建設東亞新秩序、排除一切障害、無論何等困苦艱難、當以共同遭受協力一致、以期達成所期之目的、然而英美諸國未能認清東亞之新事態、始終施以敵性行爲、是故友邦日本帝國、遂斷然決意消滅中日共敵之英美、而發生此次解放東亞之聖戰、余已對於應付此種緊急事態、早有完善之對策、尤其對於市民生活之安定方面、更有相當之顧慮、決無遺憾、望我市民痛曉當局之眞意、勿爲流言蜚語所惑、致有輕舉妄動之情形、並盼望市民負擔當中日兩民有生死與共之緊密團結精神、各自獻身職守、力謀治安強化、以完成青島之重要使命、今當東亞諸民族興亡之秋、我中華民國對於建設大東亞新秩序之責任、誠屬重大、而鄙人又能親逢東亞民族解放之聖戰、實不勝光榮之至、深望市民體認事態之轉移、於友邦日本援助之下、官民一體努力、造成中日共存共榮之前途、而克服目前之難關、是爲切盼。向諸位發表、此次中日實應共存共榮、盼望大家一致持久、此項心理非但青島卽全華北亦均如此也云云。

集結官民一體總力 謀克服時艱

興亞院緒方所長談話

本市興亞院出張所緒方所長於昨（八日）發表、對時局談話如次：

帝國今也在有光輝二千六百餘年之歷史上已立於未曾見之最重大局面、而東亞各國諸民族已遭逢決其興亡之一大試練、同時爲確立世界平和起見、已際會展有光榮之一大飛躍之秋也。顧帝國蠢有日滿華三國之締盟、以互相信賴、相提攜、於東亞之天地基於正義建設新秩序、進而爲謀東世界恆久平和起見、舉國紛紛邁進者、市民各位應善加認識者也、因果敢皇軍赫赫戰果與日華官民之努力、今重慶政權、日失抗戰力、一方國民政府建設之偉業、着着進展、友好列國之多數亦承認國民政府、更進而以日德義爲主軸、參加防共協定、對新秩序之建設、已踏上歷史的一步、茲中國事變之解決已到達最後階段然不拘念願平和已不理解帝國之眞高精神、對東亞新事態之眞相、故意掩耳盜鈴、援蔣各國益強化合作、以活潑經濟的軍事的策動、以重慶政權抗戰力之唯一支柱、阻害帝國、所企圖解決事變、更彰成所謂對日包圍陣、強化壓迫、因威脅帝國之存立與東亞之安定、帝國遂決然揚起者也。本市爲日華兩國民模範的結合地、希望愈融和提攜、軍官民一體、以期速確立治安、促進產業經濟之開發、向大青島市之建設而邁進、今也中止從來局地的平和類聚的觀念、對世界史的大作戰遂行、完遂本市重責之秋、業已到來之安定確保、講求萬全對策、期無遺憾者也、將來仍堅持從來之根本方針而不變、在如斯危急存亡之秋、在生活及其他方面發生某種程度之不足不自由者蓋不得已也、信市民各位有毅然忍受之決意、而無疑也。余望事態縱如何進展、確信洋洋前途之光明、華固互分吾榮、共生死之志操、不爲流言蜚語所動搖、或嚐於揣摩臆測、以斷乎決意、向各自之職域奉公而邁進、市民應絕對信賴當局、內爲振起東亞民族飛躍之烈烈志氣、外而卽應尚歸事態之推移、結集官民一體總力、努力克服時艱、而日華共同貢任確設東亞新秩序而邁進、貢獻於世界平和之確立、衷心所切望不已者也。

華北華中長途電話 不久卽可開通

華北電電積極籌備中

從來、華北電電在於資材入手難下、對於通信施設之擴充改良、孜孜不倦、尤其、於文化、經濟各方面、貢獻尤多、茲復企圖華北、華中間之長距離電話開設、早已開始工程、不日卽到完成之情形。

這長距離電話完成之時候、除在於華北之主要都市外、青島、濟南、天津、北京與上海、南京方面、電話完成連絡、當茲南北連絡緊密化之時、各方面順期待。

據華北電電青島總局消息、該局通話試驗未見完了、因而不能發表詳細事項、但是本年以內、爲開通起見、現在盡着力行中、不久從上海、南京起、以至於杭州、蘇州、無錫、鎮江及無湖之間、卽可通話、通話費用、每三分鐘、青島、上海間、銀四元五角、青島、南京間、銀三元五角五分之豫定、更在於沿線各地方、膠縣濰縣與上海、南京間、及張店與南京間之通話亦有可能云。

發生火警

平度路楊鳳林家

平度路四十二號附一十四戶住戶楊鳳林（年四十四歲臨淸人）家中、於七日下午六時、突然發生火警、經鄰人幫同救息、事後經市南分局調查、起火原因係因楊某之妻馬氏在吊鋪上吸烟、烟頭落於下面床上、致引着被褥、而發生火警、該管派出所已將楊馬氏等送分局訊辦云。

市民居住證

十一月下半月 警局頒發數目

本市警察局所屬各分局、對市民頒發居住證、卽將全部竣事、對於少數之未領取居住證市民、正繼續積極辦理中、茲將各分局自十一月十六日至同月三十日半個月間、所頒發之居住證數字分誌如次：

市南分局、頒發男子居住證六六三枚、女子居住證一六一枚、計八二四枚、市北分局頒男子居住證九〇六枚、女子居住證一九八枚、計一〇〇四枚、海西分局頒發男子居住證九二五枚、女子居住證四一一枚、計一三三六枚、台東分局頒發男子居住證一五九一枚、女子居住證一〇三二枚、計二六二三枚、夏莊分局頒發男子居住證一二〇八枚、女子居住證二九二枚、計一五〇〇枚、李村分局頒發男子居住證三四〇〇枚、女子居住證一九〇〇枚、計五三〇〇枚、滄東分局頒發男子居住證一七〇〇枚、以上七個分局總計發出男子居住證一一三九三枚、女子居住證四〇二四枚、合計一五四一七枚云。

市南三防會

支部長已選出

市南警察分局、需組三防會市南支部、於七日上午十時、在市民大禮堂舉行到該支部參事委員三百餘人、由徐分局長、林元指導員分別致訓詞後、卽票選正副支部長、結果丁詠臣以七十六票當選爲支部長、方西川以三十二票當選爲副支部長、李仲剛以十一票當選爲副支部長云。（寫眞係開會時情形）

苞米麵的吃法

當此物價高漲的時候、一袋洋麵要賣到二十多元的價錢、比起當年三四元一袋洋麵的景象、眞是不勝今昔之感了。每月收入少的人們、那生活益感困難如何生活的嘆息聲、到處可以聽到。

記得某高級長官曾說過「青島這特殊的地方、歷年來、無論是多麼貧苦的人、也都是吃着洋麵、這是最不合理的一件事、同時、人們所稱爲的洋麵、是外洋來的貨物、外洋的貨物、是需要外洋的錢來購買、而我中國、尤其是青島這地方、是沒有外貨、如何能買洋麵？所以說、能不吃洋麵、還是不應該吃洋麵的對」這位長官預料到洋麵必有高漲到今日的趨勢、於是、曾提倡在本市設立磨房、提倡市民吃苞米麵、小米麵及一切雜糧。

的確是現在這艱難的度日中從不吃雜糧的人們也有非吃雜糧不可的趨勢、現在、幾乎是每一個人家、都因爲白麵太貴的原故、而改吃雜糧、有的是將雜糧參着白麵吃、這種吃法、的確是可以維持些「雜糧」的時日的、「雜糧是救活了青島的市民」、這是一句不可否認的話。

雜糧中最普遍的是苞米麵、這種苞米麵却是又香又好吃的一種糧食、一般人以爲是一種下等的糧食、這種思想却是錯誤的、要知道苞米麵中的滋養料並不少、裡面包括有各種維他命呢、並且他的價錢、要比洋麵便宜差不多一倍呢。

關於苞米麵的吃法、普通有蒸窩窩頭、貼餅子、煮變變、冲粥等各種食法、分別的談一談各種的製法。

窩窩頭、是以河北省人吃的最多、製法非常的簡單、是將麵合好了以後、揉成一個尖塔似的饅頭、底下挖一個孔、爲了是可以上氣、蒸的時候、容易熟的原故、做成了以後、放在籠屜中蒸、用不了半小時的功夫、就可以蒸熟和吃饅頭一樣的吃了、窩窩頭的名稱、是怎麼個來歷、還沒有看到這種記載、據說大概的情形是因爲當年英雄無用武之地、不得志的時候、只好將頭暫時窩一窩、後來就用做這種粗糧食製成窩窩頭、表示英雄不得志、無能力吃洋麵、而勉強吃粗糧食、暫時窩着頭、於是窩窩頭之名傳至今日矣、然而現在已不能再有英雄、不英雄的分別、所有的人們、幾乎都要吃窩窩頭了呢！

貼餅子、是烤成的、用合好的麵在鍋上貼、經過相當的時候、就熟了、底面是烤黃的、非常的香、兩三個就可以吃飽了肚皮、還有一種是煮變變、將苞米麵合好了以後、桿成片切成條、再切成小方塊、仍然如搖元宵似的在簸籮裡一搖、然後放在做好的蝦米菜湯裏一煮、這就是所吃的煮變變、另外一種是以苞米麵冲粥、煮得了以後、就些鹹菜吃、也是非常的好吃、如果白糖不是這麼貴的話、愛吃甜的人、將粥中加些糖、更是又甜又香又熱合了、在這大氣很冷的時候、一家大小團着桌子、喝着熱熱的苞米麵粥、也是表現一種大倫之樂的趣事呢！

除此之外、還有以苞米麵摻雜白麵蒸成饅頭的吃法、將麵發起後、製成饅頭、比起純白麵的饅頭還要好吃得多呢、不信的話、你可以做一次試試看、等糖價落後、再參些糖攪裏面、眞比英記做的馬來糕還要好吃呢、

常常的聽一般人們說、每吃一次苞米麵時、又會鬧肚子、又是心裏不好受種種言說、這種說話、似乎是很不應該、要知道苞米麵的滋養料很多、吃了只有滋養、而不會有害的、當此洋麵賣到二十多元一袋時、難以維持生活的人們、當然是要以苞米麵來代替白洋麵了。

市長及最高顧問 對全體職員訓話

本市市公署趙市長、緒方最高顧問、於本月八日正午十二時、在市公署會議、召集全署職員、對於太平洋戰況加以說明、並訓示今後應持之方針、茲誌之如下：

緒方顧問訓詞

先由緒方最高顧問訓話、略謂：今日將日本和美國英國之戰況向大家一談、日本和英美已經在南太平洋和夏威夷開始戰爭、萬幸日本已獲勝利、中日兩國根據建設新秩序之基本方針、無論到何時均須向共存共榮之目標做去、然英美不能認識東亞新局勢、總對中日滿新秩序之建設其築圈之確立加以阻礙及敵對之手段、不得已而發生戰爭、無論如何吾等均須持續既定方策、以期達到最初目的且當局對此次戰爭早有充分準備、現雖已發生、但決不會有其他差池更不會延到華北一帶、本人所希望於諸位者、要認清新局勢、信賴日本之方量、不要稍有動搖、而諸位又爲民衆指導者、更要一心一力信賴日本向前努力、中日兩國生存與共、此語在王席會經言及、更希望大家要切實依此做去、目前最應注意者、厥爲維持治安及安定民心也、本人所要向諸位進言者、卽以上諸點云云。

趙市長之訓話

繼由市長訓話謂：方才緒方閣下將戰況已詳細說明、我等希望並期待將來一定成功、第一請位須自已安心、並安定民心、華北一定不會延及、而日本一定勝利、希望勿輕信謠言、以後本人發佈當報再與各局長

有退色者

居住證照片指紋 警局飭屬注意

本市警察局、以市民居住證所粘用像片及捺印指紋、原爲杜絕假冒辨別眞僞、故自辦理頒發市民居住之初、曾指經驗宏之照像館辦理居住證照片事宜、文恐捺印指紋不淸、並擬訂捺印指紋心得法、發交各分局遵照辦理、乃近查各分局所送呈之居住證申請書、所粘像片爲日無多、印有脫色漫無痕跡者、且捺印之指文遙跡模糊、紋斷不淸、若不速加更正於將來整理指紋上殊多窒礙、特訓令各分局除將不合格之件隨時發還調換外、並飭對領發市民居住證、申請書、所粘之像及捺印指紋務須淸晰、以竟全功、茲錄其訓令文於後：

爲訓令事、查居住證粘用像片及捺印指紋、原爲杜絕假冒辨別眞僞、在開始舉辦之初、曾經指定經驗宏富之照像館、以

本報尾池專務 不幸病逝東京

十三日下午舉行告別式

本社尾池專務日前因公務赴日、途中患病、乃於東京治療、雖經醫師設法救治、終因藥石罔效、不幸於本月七日午前十時三十五分在東京逝世、噩耗傳來、各界極爲惋惜、本社頃經決定於十三日下午一時至三時在武定路蓮長寺舉行告別式、並決定社葬、尾池氏之略歷如次。

尾池義雄氏年六十三歲、日本香川縣人、國語傳習所（卽現在國學院大學）畢業、畢業後卽入新聞界、歷任東京朝日新聞社編輯局次長、中外商業新報編輯局長、新愛知編輯局長兼主筆等職、最後創立青島新民報、並被聘爲副社長、於去年六月改組後、遂改任爲專務云。

本報創立伊始、經尾池氏之努力經營、漸次改善、社務得以蒸蒸日上、且抱定輔佐政府、善導民情、建設新東亞大共榮圈爲唯一方針、代言民衆申訴疾苦、以完民衆喉舌之實雖經過僅四年、然擁有大多數之讀者、躍數日增、成爲華北大報之一、其輔佐推進新政之功偉、此皆歸功於尾池氏苦心孤詣努力經營社務所致也、且待人寬厚、而富學者干度、對於漢文極有研究、并有著作問世、今不幸遽爾道山、不僅爲報道陣營失一老將、且爲建設東亞新秩序失一先鋒也。（寫眞係故尾池專務生前之像）

高等法院判決

王宗民詐欺竊盜案 上訴駁回仍維持原判

王宗民詐欺及竊盜案、經地方一審理結果、將上訴駁回、仍維持原判、茲誌判決書原文如次：

上訴人王宗民（男年二十六歲、業修車、住本市台東五路十七號）右上訴人因詐欺及竊盜案件、不服靑島地方法院中華民國三十年八月二十六日第一審判決、提起上訴、本院判決如左：

主文 上訴駁回。

事實 王宗民於本年六月間因賦閒無事、寄居本市北京路七十八號王寶福所開之福聚公車鋪內、乘間竊取該鋪內之自行車一輛、變賣得錢花用、同月三十日又以詐騙取王照芳自行車一輛、旋於七月七日（卽舊歷六月十三日）又以代售騾子爲名、騙取王孝公騾子一頭、變賣得錢花用、嗣經王寶福遣人報警拘送靑島地方法院、檢察官偵查起訴。

理由 一查上訴人對於先後詐取王照芳之騾子一頭、及王孝公之自行車一輛合情、業在市南警察分局歷歷自白不諱、復有被供出之自行車由王寶福王照芳分別領回、有領結可稽、犯罪事實、極爲明確、乃上訴人竟稱福聚公車鋪之自行車、係王寶福之弟王寶壽託其代售、並非竊取、但訊據王寶壽則極端否認、有詐上訴人代售自行車之事、質諸上訴人、文稱將自行車推出時、係在早八點、並無人看見、其非竊取而何、況查上訴人如何向王照芳詭稱伊家有給匯要等保取款借車使用、如何騙車借去卽隱匿不面、業經王照芳在偵查中、及市南警察分局指訴甚詳、至上訴人如何以代王孝公售賣騾子爲名、將王孝公騾子一頭騙走變賣、得錢花用、又在偵查中自承、均非空言翻異、所可卸責、原審認定上訴人犯連續意圖爲自己不法之所有、以詐術使人將物交付之罪、判處有期徒刑九月、並科罰金一百元、又犯意圖爲自己不法之所有竊取他人動產之罪、判處有期徒刑五月、執行有期徒刑一年、並科罰金一百元、如易服勞役以一元折算一日、適用刑法第五十六條前段、第三百二十條第一項、第三百三十九條第一項、第五十五條第五十一條第五款第十款、第四十二條、四兩項、處斷論罪、科刑、委無不合、上訴意旨剛詞翻異圖卸罪責、自難認爲有理由、據上論結應依刑事訴訟法第三百六十條判決如主文、

市民生活綫

煤火節約

近年以來、爲着到處烽烟瀰雨的關係、更兼着一般匪共之擾亂、開得民多流亡、百業不振、因而生產日徒消耗遂增、於是物價飛漲、大有民不聊生之勢、幸而我友邦、爲安定東亞、建設新秩序起見、遂不憚犧牲、奮鬥滅共、是以自事變而後四年來、東亞大局、已逐漸安定、明朗地帶、日以擴大、要不然的話、我們處在水深火熱中的民衆、其苦痛更不知伊於胡底呢、滋自汪院長之和平運動勃興、國府還都而後、政府當局、爲安定民生計、除一方設法開源、增加生產而外、便是極力倡導「節約運動」、這樣兒一面「開源」、一面「節流」、雙管齊下的作法、則民衆不難達到「自給自足」之境地、不過這開源和節流的二重工作、中樞的領袖、地方的當局、無非是處於倡導的地位、實際上、還得要我們民衆共同去努力奉行、卽以「節約運動」而言、本欄已連日有所佈露、就是在這日常生活中、日常生活中的必需品上、要安慎的加以注意、像是前次所談的「火柴節約」、那是多們細微的事、可是全民衆要認眞的實行節約、所得到的成果、能夠就是微小麼、現在再談一下子「煤火節約」。

這一項「煤火節約」、現在正是努力實行的季節、天氣是這樣一天天的冷了起來、家家是需要火的、固然是、就是在任何季節裏、人也是不能離開煤火而能生活的、不過要以現在這個冬季、需要的時候比較多罷了、關於煤火的、是人之需要煤火、在人的生活上、是極關重要、無論是直接或間接、一時離開煤火、就沒有法子活下去、這是多們嚴重的一件事、爲着有這樣的嚴重性、我們減少的要在可能範圍以內、力行節約、說得明白一點、能夠怎樣儉省、便去怎樣的儉省、特別的是那一般生活優越的人們、在這大寒的冬天、往往不惜過度消耗而取暖、在你的一家、固然是不在乎多費幾個錢、可是律之以這種非常時期緊縮的人群之動向、這是極端違反當局所倡導的節約運動之本旨的、那麼這「煤火節約」這一項、當然是要普遍實行、更特別的是一般資產階級、更得要加意、原因是一些中下階級人們、多半是受着生活壓迫、在可能的範圍以內、自然會儉省的、浪費者不能說沒有、總是少數中之少數、資產階級者、總是不惜生活之過度的舒適、無端的枉自消耗、這一項損失、如果切實統計起來、數字之驚人不可知、決不是像靡靡火柴那們微小之可比擬的、煤火節約關係一般物資之生產、是絕對不容忽視的。

銀行存戶應自重自戒 信賴當局之措置

對各銀行銀號等聯銀予以援助

隨國際情勢之驟變謠傳本市一部分中國方面銀行、有停止提款之消息、故一般存戶咸發生動搖、深懷不安之狀態、關於此項事宜、中國聯合準備銀行當局、特發談話如後、期存戶自重自戒。

按中國、交通兩銀行、係重慶方面銀行、因係敵僞產業、故會將其封鎖、至其他中國方面銀行、因表明對華北金融工作、決予以協力之意、故聯銀決定在與關係當局密切聯繫之下、極力予以援助、目下現正從事準備一切存款之支付、保護存戶、希各銀行存戶勿爲謠言所惑、應信賴當局之措置、靜觀事態保持嚴重之態度、再銀號亦極力予以保護、並由大阜銀行供給一切款項云。

開懇談會

新民會召集各業

新民會青島特別市總會、以值茲第三次治安強化運動期間、爲展開對匪區主要物資之封鎖、使民衆徹底瞭解本運動之意義、嚴密結合竭誠相助、使敵困之於物資之運、崩潰其抗戰之原動力、期其不攻自破、以完成鞏固之治安、特定自本月十日起分別召集各業者舉行懇談會、強化其組織、使其互相協助互相監視、以減少對敵物資之供給、本月十日上午十時召集運輸業者、下午三時召集鹽業者開會云。

生油米市

昨市價跌落

本報特訊、況來多日以來之本市生油米市、八日交易市況業已衝破、卽現生油交易、申洋兩莊均停手不納、僅本街商少數納池、境象蕭颯、現生米市、洋莊亦甚觀望不前、市態軟化、故安交不振、定期生油米市、今因突然傳來利空寶消、市氣頓見軟化、況洋商空空不動、把持無力退疲、故初拍卽顯落一二元、人心依然恍惚萎頓、後爲人傷急益不支、以致一度再疲、竟徑降數元、初回勉強掙扎、繼納利者吸進、市乃稍轉穩定、惟末市各特又相率拋售、卽又再降、而入一日間竟疲六七元之多、所方以降落過甚、遂停拍退繳證金而行內市、以今市情勢觀之、前途仍有跌落之虞云。

合同慰靈祭

因故延期舉行

本市市公署與居留民團爲慰滿第三次治強運動殉職者之英靈、原定於本月十七日舉行合同慰靈祭、頃因故決定無期延期云。

海西分局破獲 擾亂金融機關

僞造交換券人贓併獲

本市自治安強化運動開始以來、卽實行經濟統治並封鎖匪區預防國幣流出、阻止外幣侵入、此係國家既定經濟政策、正當商民自應切實遵守、而一般牟利者流喪心病狂、見有機可乘、千方百計、密謀以滿鮮券聯銀券或香法幣由大連、津、滬等地循環串換、從中漁利、然究不能避免軍警之誤眞檢查、孰料軍警執法雖嚴、而彼等之詭密方法亦巧妙異常、海西分局於日前破獲僞造紙幣交換券機關其詳情如次：

緣自華北統一使用聯銀券後、凡由大連來靑旅客、均應在大港船發給旅客之「紙幣交換券」、於下船後、在大港聯銀兌換處憑券以日鮮券兌換聯銀券、於本年八月間有王子三者（年二十四歲平度人）、攜帶朝鮮券五百元僞勞動券二紙、趁大連丸入港之際、混入下船旅客內、擬將所攜鮮幣及僞券換銀、被海關查覺、送交海西分局、經該分局嚴密偵訊、始悉僞勞動券係由台東一帶購得、用此方法兌換聯銀、已不止一次、但製造機關、工作密秘、究未查出、該分局長呂錫智民、以該僞造機關、不能剷除、此等擾亂金融情事、難免不繼續發生、除將王子三以僞造文書移送法院、依法判罪外、嘗同特務長等秘密詳加注意、務將僞造機關破獲、於本年一月二十七日奉天丸入港之際、該局員備同長警檢查下船旅客、查得李張氏（年二十一歲高密人）王趙氏（年四十七歲日照人）行跡可疑、不但下船旅客、經加檢查、於李張氏身畔搜出朝鮮券二十元、僞紙幣交換券一張、於王趙氏之褲腰內搜出朝鮮券二百五十元、二併帶局訊問、據供稱僞紙幣交換券亦係在東鎭買的、擬混入下船旅客內兌換聯銀等語、根據以上情節斷定僞造機關必在東鎭無疑、復派曾局員帶警多名、到東鎭分別密查、得悉仲家窪一五二號王成順（年二十六歲平度人）嫌疑重大、當卽會同台東分局施以檢查、搜出僞紙幣兌換券二百六十五張、戳記九個、以及全套印刷機器帶局、訊據該犯供認於六月間、在奉天丸購得機器、製造僞交換券、並利用婦女混入大港兌換聯銀券、以圖漁利等語、案關僞造文書、並擾亂金融、關係重大、已送警察局嚴辦、似此重大擾亂金融犯一旦剷除、誠屬爲國除害爲商民謀福、對於本市之經濟前途有莫大利益云。（寫眞係王成順）

預定行事

警局明年度 飭屬從速擬定

本市警察局、以三十年度卽將告終、所屬各分局科股隊並擬定行事、業經遵辦理完了、茲以三十一年度卽將開始、各分局科股隊之三十一年度、預定行事、應從速擬訂、以便遵循、特於昨日通令各分局科股隊、從速擬定三十一年度預定行事、呈局備核云。

延期辦理

實行街頭種痘

本市防疫當局、茲爲防止天花流行、特將秋季種痘提前辦理、所有固定與種痘、業已實行完了、街頭種痘、原擬於九日開始實行、茲特延期辦理云。

尋人遇扒手 綹賊被捕

孫鴻文（年二十三歲諸城人）於七日晚赴北京路五號院內尋人、被扒手邱雲亭（年二十五歲掖縣人）將其皮包掏去、孫某發覺後、立卽外出追捕、經市南分局濟南路派出所警長辛和春、當同將該扒犯捕獲、送往市南分局訊辦云。

駐鄉區警備各中隊 掃蕩蠢動匪徒

上月中收獲偉大戰果

本市警備隊駐各鄉區中隊、對於肅正工作之推進、不遺餘力、隨治安運動之日益強化、澈底掃蕩蠢動匪徒、頃據警備隊總部發表最近之戰果如次：

一、膠州第三中隊、於十一月十二日午前十一時、赴膠州五區韓家島一帶警備行車。

一、卽墨第一中隊於十一月十三日午後十時、赴卽墨第十區公家莊一帶、警備行車、於途中遭遇匪徒交戰三十分鐘後、匪不支潰走、匪傷多數、鹵獲自行車一輛。

一、膠州第三中隊、於十一月十四日午前十時、赴膠州五區靈山一帶警備行車、又該隊據報有宮亜華匪部、在膠州第五區小珠山一帶潛伏中、當經出動討伐結果、逮捕薛瑞竟匪徒一名、鹵獲小銃一支。

一、十一月十七日午前六時、有宮明齋匪侵入卽墨第七區宮莊、卽墨第四中隊據報、卽出動討伐、結果逮捕明良一名、現年二九。

一、十一月十七日午前四時、有張福匪部侵襲膠州第四區徐家村地方、膠州第二中隊、當卽動員交戰約一小時後、將匪擊退匪負傷六名。

一、卽墨第一中隊據報、有倒永緒匪侵入卽墨第九區旺町地方、企圖蠢動、該隊當卽出動前往檢索結果、逮捕匪殷水祥一名、現年二十七歲。

一、十一月十三日午後十二時、馬哥莊第四中隊、據報有系統不詳之匪徒、在卽墨第六區張哥莊掠奪物品中、當卽出動、討伐交戰約三十分鐘、將匪擊退、捕虜匪二名、鹵獲拳銃一支、彈藥十發。

一、十一月十五日午後六時對卽墨十區店集附近電話綫、發生障礙、卽墨第三中隊據報出動、檢索後歸隊。

一、十一月十四日午前九時、卽墨第七區慶餘屯有宮明齋匪正在徵收稅捐中、卽墨第四中隊據報、當卽出動、檢索後歸隊。

一、十一月十三日午前十時、膠州第二中隊赴膠州第四區宮子警備行車。

一、十一月十五日午前十時膠州五區小珠山有系統不明匪盤踞中、膠州第四中隊據報出動、前往討伐、將匪擊退後歸隊。

一、十一月十六日午後四時、膠州四區山王家有匪徒綁架情事、膠州第三中隊據報出動前往討伐、將匪擊退。

一、十一月十九日午前十一時、萊陽十一區寶友村、有匪徒潛伏、卽墨第一中隊據報前往檢索、逮捕匪賊九名。

一、十一月十五日午前五時、膠州五區黃坡鎮有系統不明匪潛伏中、膠州第三中隊據報出動、捕獲薛瑞龍一名小槍一支。

一、十一月二十二日午前八時、卽墨六區大窪濶有高連成匪徵收稅捐中、馬哥莊第四中隊據報前往討伐、交戰約三十分鐘、將匪擊退、匪遺屍體四具、捕虜一名、鹵獲小槍四支、彈藥白發、手槍三支、彈盒四個、刺刀四個。

一、十一月十五日膠州二區孫家村、有李介之匪盤踞中、膠州區隊部及第一中隊南村中隊據報前往討伐、交戰一時三十分、將匪擊退、匪遺屍十具、負傷多數、小槍一支、刺刀一個。

一、十一月三十日午前九時、卽墨區隊部赴卽墨區楊珍頭、程家莊一帶、檢索捕獲容疑者三名、洋砲三支。

一、十一月二十八日午前三時、膠州五區紅石崖、駐屯鹽警隊被匪襲擊、膠州第一中隊據報、往援將匪擊潰、

一、十一月二十九日午前一時、卽墨六區大欄有匪賊侵入馬哥莊、第四中隊前往檢索、捕獲容疑者二名、

一、十月二十一日、膠州第四中隊赴膠州七區松蘭鄉警備行軍、

一、十一月二十一日膠州第一中隊赴膠州四區河西鄉警備行軍、

一、十一月二十六日午前四時、卽墨五區臨家莊、有宮明齋匪徵收稅捐中、卽墨第四中隊據報出動討伐、將匪擊無蹤影、

一、十一月二十五日午前十時、卽墨六區淺洪灘有辛玉武匪徵收稅捐中、卽墨第四中隊據報前往討伐、將匪擊退、

一、十一月二十三日午前七時、卽墨五區后村有宮亜華匪盤踞中、卽墨第四中隊據報前往討伐、匪已逃走、

一、十一月二十二日午前九時、卽墨五區城陽有王世祿匪盤踞中、卽墨第五中隊據報前往討伐、匪已逃走、

一、十一月二十二日午前七時、卽墨五區監家莊有宮亜華匪盤踞中、卽墨第四中隊據報前往討伐、匪已逃走、

一、十一月二十五日午前十時、卽墨六區洪行有辛玉武匪徵收稅捐中、卽墨第四中隊據報出動匪賊逃走、

一、十一月二十五日午前六時、膠州三區小高有姜相哲匪徵收稅捐中、膠州第二中隊據報前往討伐、匪已逃走、

一、十一月三十日午後九時、卽墨第三中隊、赴卽墨九區嶗山一帶、視察電話線、

一、十一月二十二日午前九時、卽墨五區倪家女姑有王世祿匪潛伏中、卽墨第五中隊據報前往討伐、匪已逃走、

一、十一月二十六日午前四時、卽墨五區后村有宮明齋匪徵收物品中、卽墨第四中隊據報前往檢索、結果檢獲綿布十疋綿線二十九斤、

一、十一月二十八日、卽墨五區夏莊河有宮亜華匪侵入中、卽墨第四中隊、據報前往討伐、匪已逃走、

一、十一月二十九日午前十一時、卽墨六區大欄有匪侵入馬哥莊、第四中隊據報出動、捕獲容疑者紀學文、年二十歲、孫洪道年二十歲、

一、十一月三十日午前九時卽墨區隊部赴卽墨十區楊頭一帶檢索結果、捕獲容疑者二名、洋炮三支、

一、十一月二十六日午前五時、卽墨六區橋西頭有周宗林匪搶奪物品中、卽墨第二中隊據報出動捕獲容疑者趙德權四十五歲、周美禮四十歲、徐新民五十五歲、李法三三十一歲等四名。

綜合以上戰果、匪遺屍十六具、負傷十六名、俘虜及容疑者共逮捕六十名、小槍七支、彈藥白發、手槍七支、彈藥二十發、棉布十疋棉線二十九斤、自行車二輛、洋炮六支、大車三輛、救獲肉票一名、得刺刀五支、彈藥五個、糧食甚多云。

淋疾

五淋白濁

只以內服 立卽痊癒

一瓶斷根 克奏神効

特靈伯爾之出現、咸推賞爲可比於六〇六號之大發見、蓋至今殆無特效藥之丹毒、敗血症、產褥熱以及化膿性諸疾患亦確實奏效、一兩日內卽迅速下熱、使患者有起死回生之感、誠奏效如神故也。又對於難治之淋疾、內服後兩三日、尿卽清澄、病症漸痊癒、決非一般他藥所能及。且對於腎盂炎、膀胱炎、化膿性淋巴腺炎、口峽炎、扁桃腺炎、肺炎等、效力可靠、無與論比。

包裝 片劑 二〇片 一〇〇片 五〇〇片

製造總發售處 第一製藥株式會社 本社 東京市日本橋區江戶橋 支店 奉天市大和區琴平町三 天津日本租界伏見街二七

代售處各地大藥房均有

特靈伯爾

專治疥瘡癬皮膚諸症神藥

斯咖伯爾

除濕止癢 滅癬療疥 百用百効 四季常備

●主治●

疥瘡、頑癬、陰囊頑癬、各種濕疹、脚癬、白狗癬、凍傷、化膿濕癬、蘘瘡、髮癬、癢瘡、髮虱、陰虱、其他

包裝 瓶裝 二五瓦 一〇〇瓦 五〇〇瓦 油膏（錫筒裝） 小 大

製造總發售處 東京 第一製藥株式會社

代售處 各地大藥房均有

武俠小說 臥虎藏龍傳

王度廬著　鏡海畫

第十二回　竄計鋪謀仇竟逢窮治　謂君來入豐大快人心　【14】

我這才被捕、打扮、見人、所以劉君佩很害怕，我更說那丫鬟皆就是被我騙嚇的，我隨時能够屆人，因此他簡直不敢挺去我，可是他又用話恫嚇我，他說他把那張字據已然交給一位大官代他收存了，只要是我敢對他怎樣，那大官就能倚仗那張字據翻案，那時我娘家的人還是吃不住。所以我還是沒法子，青冥劍也交給我，但我却不敢拿劍殺他，我只盼望是他將來作出什麼貪贓枉法之事，我也反拿住他的把柄，那時我才能够翻身。這些日我受盡了委屈，你跟俞秀蓮劉泰保那樣的胡鬧，嚇得他不敢在家裡住，請來打手，招來官人給他護院，他無法捉拿你們，他可天天罵我，說你們都是找的賊影，天天晚上叫我藏在下房的套間裏，我又不敢不聽他的話，他並說你們若是再去攪鬧他的家，他可就要把字據拿出來，把案子鬧起來。所以我還哭求過他，我跟俞秀蓮翻臉，我叫他不要管，我受劉泰保的欺負，我都得忍！現在我還得求你，我在此把傷養一養……咳！我想我還是不能在此養傷，我還得趕緊回去，不然管君佩他以為我是跑了，他明天就許翻案，我父兄一定被拿，我母親一定死！……」悲慘地哭着，往下再也不能够說。羅小虎這半天沉悶得也沒再說一句話，沙漠鼠在窗外扭了半天頭，把脖子都搖酸了，這時屋中只有哭泣，再無話聲，他目直口呆的扭轉來脖子，忽然嚇了一大跳，原來自己的身背後竟站着一個人，他剛要喊叫，這人的身劍就扼住了他的脖子，他渾身顫抖，連氣也不敢喘，待了一會兒，又聽屋裏的玉嬌龍低聲哭泣着說：「小虎！你明天也走吧！無論如何我不能忘你，我不再恨你了！可是咱們是沒有姻緣之份了！你離開北京可以到柳河村，我的丫鬟香姑是很美的一個女子，性情也比我好得多，你可以見着她，跟她詳細說明了原委，她就能嫁你。可是你以後也得改正了吧！還有，告訴她，那院裡的衣箱的首飾匣，打開叫她把那東西拿了去，連一點灰也別叫它留！雪虎要是找回來，你們就養着吧！……」

……此時，窗外這青衣青鬟，身材挺拔的人，突然將劍離開了沙漠鼠的脖頸，沙漠鼠這才喘了口氣，心裏喊了一聲哎喲！但一點之間，那人已然無有了蹤影，四下無聲，只覺像眼淚般的滴着，沙漠鼠在地下，像狗一樣的爬了幾步，就往後院去了。原來這裡是西城隱仙觀，廟中的老道士早年是在武當山修行，羅小虎十幾歲時在武當山上當過些日的小道士，因此這裏的老道士認識羅小虎，在山上時羅小虎常唱那首歌。人世相過已十餘載，最近，有一日羅小虎酒肆買醉，醉後悲歌，老道士正在街上聽見，才知他即是那天以箭射魯府丞眷屬車輛之人，因感覺他的處境太危險，膽子太大，所以才把他叫來，打算勸他往五廻嶺斷谷中隱仙觀的下院，這老道士的師弟慎修道人那裏去養性。但羅小虎這時候哪能去唸經打座？他就索性把這廟作了他的旅舍，依舊整天出去向玉魯兩家去打算主意。一天，在街上就遇見了沙漠鼠跟花臉獾，這兩個裏羅原來他們自從羅小虎擾亂逃走之後，他們就沒離開北京，有那箱子金銀，他們就打了一輛新車，買了一匹騾子，在順治門裏租了一個小院，他們就住下了，白天花臉在街上趕車，用個帽子或貼塊膏藥，遮住他臉上的刀疤，沙漠鼠是花了十兩銀子買了一個鼻煙壺，假充闊人，天天到茶館去坐，專為訪他們「老爺」的下落也沒有人注意到他們倆，這天便會着了羅小虎，羅小虎索性叫他們換上綠色車圍，他弄了新衣裳坐在車裏假充官員，他們這輛車很新，人也都相信不疑，今天就是因為沙漠鼠探來了玉宅昨晚所發生的事，羅虎說：「玉宅的姑奶奶回娘家來啦！」所以白天羅小虎索坐着車，放下車簾，在玉宅門前轉了兩次，今晚先派沙漠鼠去探風，然後羅小虎坐着車也去了，沙漠鼠就看見玉嬌龍短衣攜劍而出，他招呼了他們老爺坐着車去追，可是沒有追上，走來走去，離着劉泰保的家已是不遠，沙漠鼠現在對於各地方很熟，就告訴了羅小虎，羅小虎遂命將車趕到這裡，原是想要找劉泰保打聽打聽，

今日節目

第三次治安強化運動特輯節目

八、三〇	新民體操	北京
八、五〇	初等日語講座（第三一講）四宮春行	北京
九、一〇	華北時局	北京
	唱片 白頭吟　四郎探母	北京
九、三〇	新聞重述	北京
九、五〇	商情行市	北京
一〇、〇五	新民講壇　第三次治安強化運動之中心及其重要性（一）新民會內一區分會長 米國賢	北京
一一、五〇	唱片 新民之歌　木蘭從軍	北京
一二、〇〇	報時	北京
	家庭常識　靈菌的營養效能及其在家庭中之用途	北京
一二、一〇	職業介紹	北京
一二、一五	娛樂節目　一、樂亭大鼓 百忍圖 戴鳳林　二、單弦 冤獄 果振文	北京
一三、〇〇	新聞	北京
一三、一五	魚肉蔬菜行市	北京
一三、二〇	唱片 廣太莊　四郎探母	北京
一三、三〇	評書 飛龍傳（第二五四回）品正三	北京
一四、三〇	新聞	北京
一四、五〇	娛樂節目　一、梆子戲 射虎 杜貞福　二、京音大鼓 烏龍院 新鳳雲	北京
一八、〇〇	兒童時間　興亞大進行曲播音教授 蔡廼仁	太原
一八、二〇	兒童新聞	北京
一八、二七	預報本晚節目	本台
一八、三〇	中等日語講座（第二九講）益田信夫	北京
一九、〇〇	藝術講座　人物畫與肖像畫 陳長林	北京
一九、二〇	行政工作報告	北京
一九、二七	各地行政工作	北京
一九、三〇	演講　東亞新秩序建設與新民會　新民會青島市總會教化科長 胡滋棕	本台
一九、五〇	廣東音樂 韶光社	北京
二〇、二〇	新聞	北京
二〇、四〇	梅花大鼓 勸黛玉 郭小霞	北京
二一、〇〇	京劇講話 寶蓮燈 徐蘭沅	北京
二一、三〇	地方新聞	本台
二一、四〇	預報節目	本台
	古琴獨奏 高山流水 管平湖	北京
二二、〇〇	報時新聞	北京
	治安強化解說	北京
二二、二〇	京劇	北京

日曆

△十二月九日（星期二）
△十月二十一日
△潮際高潮 午後十時五分（三一四）
午前九時五分（一九〇）
△潮退 午前三時三〇分（一一四）
午後三時三〇分（三七）
△太陽出 七時五七分　沒 五時四五分
△太陰出 十時四一分　沒 十一時三五分

海州組合出帆

海州行	入港	出港
得春	八日	十日
迎春	六日	八日
元泰		
瑞祥（壽水口行）	十日	十二日
石臼所行		
永祥	七日	八日
華新	八日	八日
海川	七日	八日
吉祥	八日	九日
大有	八日	九日

株式會社中村組　膠航輪船洋行　協信海運株式會社　海州汽船同業組合　電話２２四四九　三三七三號

緊要聲明

齊東張春元（現住周村）因子張連元字約束敝人迫於無奈因於今春將全部家產公開按老少份與兄弟子姪七份均分使各管其業以免瓜葛而促其子立誠子連元仍不改悔依舊到處騙借錢財以供揮霍風聞友好多受其愚敝人非比從前既無生意又無私蓄只餘墳地六畝住宅半所以維殘年況父子分家財物各別重已在主管機關依法聲請與該子脫離家庭上各種關係永斷葛藤恐有不知特此登報聲明敬希週知此啓　住周村長行街門牌二十號

律師朱舜賡代表武揖堂與其長子耀會脫離家庭啓事

茲據武揖堂到所聲稱長子耀會現已由家分居自立營生嗣後無論發生何項債務及其他一切糾紛概由耀會自己負責概與本人無涉屬為登報聲明等情前來本律師除受理外合亟代為登報聲明如右　事務所平原路四十七號　電話二一四八五一

招募事務員

一、華人事務員　三名
一、華人女打字機員　一名（須通日語者）
一、華人保役　一名（須通日語者）
右至急採用薪金及其他面談時決定如有希望者可於午前九時起至午後四時止來所為要　青島湖南路六二號　秋山鑛業事務所

撤換副經理啓事

本號開業之初經鄙人等推舉趙華卿為副經理迄今十月有餘現以趙華卿經營所託有忝厥職特召開股東會議決將趙華卿之副經理撤銷另推舉薛甫民兼任副經理嗣後所有本號一切營業事宜統由原營業經理穆鑑堂及副經理薛甫民二人主持辦理自登報日起所有趙華卿對外一切行為本號概不負責恐未週知特此聲明　青島高密路五七號永利濟藥店股東　穆鑑堂　薛福民　薛黃儀　郭紹雲　薛復三　全啓

遺失聲明

啓者茲因敝號在觀象二路安青島東順號照號匯票四張計洋二千元不慎途中遺失除向該號掛失止付外特再登報聲明此票無論落於何人之手概作廢紙　東順號代觀象地號啓

徵求汽車房

在大飯店、觀光飯店、大和飯店、附近徵求一停放汽車房願出賃者請電（三）一〇三一接洽為荷

緊要聲明

啓者敝宅廚役張維祺又名紹武昌邑人年二十七歲前因他故早已辭退所有在外一切軌外行動及向親友有名借欠等情概與敝人無關特此聲明　董希堯啓

遺失匯票聲明作廢公告

遐啓者敝號持有之中華民國三十年十一月二十四日中國聯合準備銀行天津北馬路貴分行開出祈字第〇八六三八二號謙益祥抬頭中國聯合準備銀行青島分行付款匯票一紙計國幣二千元整今已遺失除向該行照章掛失止付外特此登報聲明該匯票無論落於何人之手概作廢　謙益祥博山宏昌號代表

遺失聲明

茲有十一月二十六日由博山寄興業銀行辦事處開出青島大阜銀行照付總字一七九六九號賣字三〇八號宏昌抬頭匯票一只計國幣五千元正一時不慎遺失當向該行掛失停付外特此登報聲明此後無論落於何人之手概作廢紙　駐青博山宏昌號啓

遺失匯票聲明

敬啓者敝號在本年十二月一日因一時不慎將青島裕昌銀號等五家照付匯票十五張共計國幣二千二百五十元完全失落除向收照付商號掛失止付外特再登報聲明所失之票嗣後無論落於任何人手概作廢紙特再將匯票每張號碼錢額詳申於後
計開
龍口裕生號立青島裕昌銀號照付龍字第三八六四、三八七五、三八七六、三八四四、三八六四號匯票五只每只計洋二百元
龍口公義祥立青島裕昌銀號照付龍字第三九〇號匯票一只計洋一百元
龍口裕昌銀號照付永字五七號匯票一只計洋二百元
龍口公義祥立青島恆益錢莊照付永字六〇號匯票一只計洋三百元
哈爾濱功成銀行立青島功成銀行照付滄字第六七〇、六七一、六七二、六七三、六七四號匯票五只每只計洋二千元
天和興立天津益記立青島慶豐信照付姓字第五二、一四號匯票一只計洋一百五十元
三十年十二月五日　平度愛和成謹啓

緊要聲明

青島市下四方東村遼化路以西在士義止地內有墳墓一口不知何人之墓現在此地應用希找多日無人來起特此登報聲明見報後請至下四方東村永順巷五號

至急採用

測量製圖者係員二名（日語略通）
右希望者於午前九時至正午迄本人携帶履歷書來所為要
但是在土村民礦服務對於薪俸其他面談
青島市湖南路六二　秋山礦業事務所

不動產買賣聲明

茲由華堂瑗因償債將坐落本市和興路三十五號之五之不動產一處割出西一部份（歸化支路十三號）計公有土廠地四四一方步六五之領租及地上建有之二十房五十六間讓賣與大新股份有限公司代表人牟紹武名下為業除立契會呈官府或局備案外如有對該不動產有任何異議或糾葛者儘屬賣主及保證人負責於買主無涉特此登報聲明週知
賣主　曲華堂
中人　藍荊山　馬月江
保人　何紹武
買主　大新股份有限公司代表人牟紹武

遺失聲明

啓者敝號於本月六日收到本市福生昌號貨款計福聚利錢莊等國幣一千四百八十元整一只當日不慎遺失除向福聚利錢莊止付外嗣後該票不論落於何人之手概作廢紙特此聲明　青島北京路七五號宏成發啓

遺失聲明

鄙人前在青島中國銀行儲蓄部定期存款國幣一百五十元止當時收有第三四六七號存摺旋由事變將該存摺遺失除通知該行處明外再登報聲明無論落於何人之手即為作廢　成鳳謙啓

遺失聲明

第三八九四二號居住證遺失聲明作廢　東鹽灘村一四四號孫信正啓

遺失聲明

第〇八五三〇六號居住證遺失聲明作廢　福山支路九號韓全興啓

遺失聲明

第〇八八六五六號居住證遺失聲明作廢　黃島路五一號耿守森啓

遺失聲明

第〇〇四七九〇號居住證遺失聲明作廢　北京路七五號蔡東駿啓

遺失聲明

第〇九〇九一號居住證遺失聲明作廢　四川路七〇號附三一戶孫景鑫啓

遺失聲明

第一一八五六九號居住證遺失聲明作廢　朝陽路一〇號劉峻起啓

遺失聲明

第〇八六八三號居住證遺失聲明作廢　平度路四一號李興才啓

遺失聲明

第三三〇五九號居住證遺失聲明作廢　仲家窪一八八號張仁禮啓

遺失聲明

第一九九六一六號居住證遺失聲明作廢　萊蕪路菜市場二樓五六號辛紹南啓

遺失聲明

第五三二二〇四號居住證遺失聲明作廢　西吳家村四〇一號趙官喜啓

遺失聲明

第一四五六八七號居住證遺失聲明作廢　鄒平路七號附一五戶趙宗起啓

遺失聲明

第三四七二四八號居住證遺失聲明作廢　西仲家窪新六號附十一戶李寶宗啓

遺失聲明

第〇九〇六六一號居住證遺失聲明作廢　山西路一二一號張秀森啓

遺失聲明

第〇一八三九號居住證遺失聲明作廢　雲南路一二一號院內附四號紀敦睦啓

遺失聲明

第一七一三五號居住證遺失聲明作廢　李村路四〇號內魏巳聖啓

遺失聲明

第〇〇三四九號居住證遺失聲明作廢　北京路一五號翟成基啓

遺失聲明

第〇五六二一號居住證遺失聲明作廢　四方路一八號附五五戶白玉華啓

遺失聲明

第〇〇六六七九號居住證遺失聲明作廢　河南路六三號王修本啓

遺失聲明

茲遺失身份證明書六九〇〇號聲明作廢　滋縣東劉家后門街趙孫氏啓

遺失聲明

第二七八一一七號居住證遺失聲明作廢　太平鎮七六號樓上三戶李淳啓

遺失聲明

第二五三七〇三號居住證遺失聲明作廢　小村莊一一九號二戶楊洪起啓

遺失聲明

第一三三二一五號居住證遺失聲明作廢　高密路六一號駱春豐啓

遺失聲明

第二八一四五三號居住證遺失聲明作廢　海泊村六〇號之甲附一戶孫悅富啓

遺失聲明

第三四八三六七號居住證遺失聲明作廢　北仲家窪七六號樂洪志啓

遺失聲明

第三四七一六號居住證遺失聲明作廢　東鎮洗南路九號于兼洲啓

遺失聲明

第五三八三一號居住證遺失聲明作廢　海泊村七〇號張曉芳啓

遺失聲明

第一二三號身份證明書遺失聲明作廢　昌邑縣第九區西大街二七號王秉遠

青島日華釀造株式會社出品

國光牌酒精　青島代理
福祥泰利記　江甯路六二號　電話（二）四〇九七七
萬利號　河南路四九號　電話二八二二
華盛號　錦州路六七號

太陽牌酒精　各埠代理
北京 天津 濟南 德縣 順德 豐台 保定 張家口 唐山 大同 太原
（北京外門魚市口大街…）

華信行酒精運銷公司　華北總代理店　青島村八路三二號　電話二六三五二

皮膚花柳專科　張萬年醫師
對最近治淋學術進步情形及臨床實驗成績報告前因電子療淋機治療急慢性淋病確具把握經於去年九月初公開貢獻社會茲特將成績報告藉證治効實相
花柳淋初起久患屢治不愈絕對負責根治也
電氣療法　免疫療法　化學療法
張萬年醫師啓　診所 青島大沽路 電話二…

德縣路十八號　電話二二二二三
一失足成千古恨
良川大醫院
△徹底劃除　△男女性病
根據科學療法　促進人類幸福　解除隱疾痛苦
主治「男子」遺精早洩　陽萎陰冷　健忘怔忡　生殖机能　發育不全等症
「女子」下崩　漏虛損　經病帶　久不受孕　及各種子宮病達到終身永遠的幸福治療期內禁止房事
尋花問柳固非正道但人生社會百業競爭在交際場中實所難免既不能免偶然興狂又孰能保障花柳之症不染於身乎況世界文化日進人智愈高性慾之關鎖早經解放是以統計國民所患病狀花柳性病約占十之七八此病傳染雖不能殺身然療之不當求醫措誤則一失足成千古恨其痛苦之情不堪言狀也花柳病院青市林立然設備完善能為社會同胞根本謀幸福者爲屬寥寥本院有見及斯特備歐西新式各種電机療治驅除花柳性病奏效神速確能為病者即日解除痛苦也如不相信請臨試之
專科性病　淋病花柳
診療時間　上午八時至下午十時止

戒烟聖藥

保險斷癮
本藥遵照醫治原理採用貴重藥品配製成片絕不含絲毫麻醉毒品經數載之研究試驗始告成功總使服用者身體爽快不礙工作於不知不覺中毒癮立除庶於時間經濟兩得裨益也
本藥片之特色
一、本藥片能止癮解毒於十日內將癮者身體中毒無嗅味自服無不爽快感覺二、本藥片有多種大補開胃潤腸能使服用者…
總發行 廣東 茂松堂 經售處

▲滋養軒廣告▼
滋養牛奶糖　各樣餅乾　櫻花糖　西式糖菓
山東路一六九號　電話二二四八三號

奇異兩用筆
電刻姓名
各界注意今日奉送四大贈品
簡易說明
一筆裝配兩個筆尖
一筆儲備兩種墨水
一筆能寫兩色字體
以最新型真空管鋼筆一枝上下裝置兩個筆尖儲藍墨水同時自由揮寫兩個紅白金筆尖一粗一細隨意用洵現代文具界唯一奇異大貢獻發售伊始為說明便
構造之妙　不可思議
派拉蒙真空注墨金筆　每枝減售十二元出立保單永遠保用　不變向來宗旨始終薄利傾銷
派拉蒙自來墨萬年毛筆　新型每枝十二元、特種七元、甲種九元、乙種三元
四大贈品
天津美利時行
青島美利時行　北京路中市中華樓內
外埠郵購寄費每枝另加五角　立時可取
特造精殊與市上仿冒者絕對不同歡迎比較

青島日本醫師會

外科 皮膚性病科 整形外科 外科 X線 性病科 內科 外科 皮膚黴毒科 內科 太陽燈科 眼科 小兒科專門 內科 小兒科 皮膚黴毒科 產婦人科 耳鼻咽喉科 外科 產婦人科 內科 小兒性病科 皮膚科 耳鼻咽喉科 內科 小兒科 外科 性病科 內科 小兒科 內科 X線科 花柳病科 外科 X線 光線科 小兒科 產婦人科 性病科 小兒科 內科 同上

醫院	地址	電話
井辻外科醫院	鐵山路	電話3二三二一
石田外科醫院	濟陽路	同2三一五一
今井醫院	博興路	同3一三三六
博愛醫院	聊城路	同2三七〇二　2六九三二
富田眼科醫院	東阿路	同2三六一九　2六三七六
沼田小兒科醫院	陵縣路	同2三六三六　2八八六五
若槻醫院	德縣路	同2四六〇四
田中醫院	德縣路	同2七一八〇
柏木耳鼻咽喉科醫院	市場一路	同2八五五三
野見山產婦人科醫院	禹城路	同2六七四七　2二三二〇
松村醫院	無棣路	同2三三四〇
好生堂醫院	樂陵路	同3〇一〇七
阿部醫院	桓台路	同3一五五七
山東醫院	夏津路	同2五五七〇
神內醫院	德平路	同2四七五七
志波醫院	莒縣路	同2五八三七
廣瀨小兒科醫院	鐵山路	同3五八五九　3二八二九
森元醫院	益都路	同3〇〇五一
鈴木醫院	新泰路	同2二〇〇九　2三〇〇一
鈴木分院	臨清路	同2三三〇九

卻爾司登舞廳
特聘 蜚聲滬港 色藝雙絕 舞國紅人
津滬第一流 著名紅星
呂菲菲　胡月華　孔莉莉　張弟弟
准本星期六晚登場候教
同時加聘 上海娃娃歌舞團 天才神童 表演歌舞
島上人仕 易興手來

明星大戲院　安徽路六號　電話八九六
十二月七日起公映
安尼路易斯 合演 巴斯祁登
滑稽諷刺警世愛情巨片
雨打桃花
The Villain Still Pursued Her
律師謀霸他人產業　青年誤墜酒迷途　義友仗義拯救朋友　夫妻父女終獲團圓
時間 三、三〇　五、二〇　七、〇〇　九、〇〇　四場循環
票價 頭等 中廳 前 一、一、六　兒童 一、三、六、九〇〇

光陸大戲院　平度路二十二號　電話二七八三〇
第三次治安強化運動勇士慰問金
義務戲
朱培鈞　童芷苓　王士英
貫盛吉　童壽苓　少芬　小姐　崔熹雲　張菊芳
今天夜戲　全本紅娘
本院晚演京白電影天蟾唱照常開演　一時起　五時止

安平　滄口路二十一號　電話二一五一四八
時間 每日一三五七九點　票價 優等一一〇　學生兒童五分
今日選映　陳煥文導演
藝華影業公司「原班人馬」再度合作
李麗華　嚴化　韓蘭根　殷秀岑　關宏達　傳威廉　倉隱秋　合演
民間傳說古裝新話劇　最佳滑稽流行歌曲
（劇情發鬆）自始至終喜氣洋溢
香艷諧趣　三續集　笑　勝過上集
近期公演　流氓小姐

金城電影院　館陶路北廿七號
十二月七日起演
驚人地獄門
潘德 勃林 安麗 秀 亨弗萊 鮑嘉
三巨星通力合作主演
鎮壓兇犯 恩威兼施
馴悍伏兇記
收服悍婦 軟硬並用
下期公演　賈波林　後台老板

光陸電影院　海泊路六十三號
十二月八日起映四天
友聯影片公司新出品
全部武俠劇門偉大鉅片
賀志剛　徐琴芳　主演
九曲樓　下集
火燒英雄喪命　大俠救美出胆女客
下期公演　飛馬野俠

東鎮 光陸大戲院分院　福寺路六十三號　電話〇五五六
徐劍鰲　劉美君　朱培鈞
蘋豔秋　陳永春　劉俊華　徐劍豪　劉遐卿　陳翠仙　劉芝蘭
黃道會賑饑義務戲
今天午戲　全部　寶蓮燈　白涼樓　四郎探母
今天夜戲　拿謝虎　狀元譜　投軍別窯　全部雪豔娘

東鎮 慈光大戲院　臺東鎮八路三十三號　電話三一六八八
今天公演
新華影片公司有聲滑稽偉大鉅片
湯傑　桑淑貞　主演
最二東房怕！　最三客房苦！
王先生與三房客
下期公演　情海航程

中和戲院　青島山東路北首電話二二六二三
黃寶岩　張文琴　婁亞儒
茹福麟　孫慧霞　楊壽山　韓子峯　秦月樓　劉湘臣　桂雅卿
午一時開五時止夜六時開11時止
午戲　南天門　花田錯　九江口
夜戲　七本　西遊記

金城大戲院　西大森（同記）二十二號
坤伶首席京劇明星青衣花旦　張豔卿
文武老生　盛連奎　文武小生　魏豐田
開演時間午十二時夜六時
午戲 新編排戲　夜戲 全部珠簾夢
每逢星期六、日午戲准演
價 池座十排一元五　池座後排一元　樓座一律一元　碼票三角　外加觀覽捐一成
售票時間 每日上午十時
先期售票　對號入座

本報營業局　電話　日人用二一、二四一　華人用二二、〇六〇